

ENTREVISTA: Planejando eleições em 2022, deputada estadual Janaina Riva cogita candidatura ao Governo

COMPORTAMENTO: Criminosos aprimoram golpes e estelionato aumenta em mais de 60%

R E V I S T A

Fevereiro 2021 Edição 140 ANO 12 R\$ 10,90

UNICENews

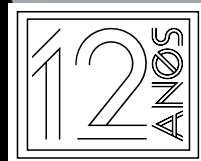

unicanews.com.br



BM
Editora
Comunicação LTDA.



unicanews.com.br

ESPAÇO DE DIREITO:

Estimulados pela primeira-dama Márcia Pinheiro, 44% dos cargos de lideranças são ocupados por mulheres

cuiaba.mt.gov.br

A pandemia não acabou, n



não feche os olhos pra ela.

**Proteja quem você ama.
Ao sair de casa, cuide-se.**



CUIABÁ
PREFEITURA



LUTA POR ESPAÇO E IGUALDADE

"As mulheres têm uma participação igual em nosso futuro e devem ter voz igual na nossa política"

Kamala Harris

As mulheres representam mais da metade da população no Brasil. Ainda assim, precisam lutar dia após dia para garantir um lugar ao sol e por igualdade – de direitos, salários, espaço.

Em Cuiabá, essa realidade vem mudando. Sob liderança da primeira-dama das Capital, Márcia Pinheiro, uma mulher politicamente ativa e estrategista, as mulheres já ocupam 40% dos cargos do primeiro escalão da Prefeitura e, quando falamos no segundo escalão, essa taxa é ainda maior.

Em nossa matéria de capa, conheça quem são essas mulheres e a força política que elas têm alcançado, ações que refletem no dia a dia de todas nós.

Essa edição da Revista Única dá um destaque especial à Política. Câmara de Cuiabá e Assembleia Legislativa de Mato Grosso estão sob nova direção. Confira os planos do vereador Juca do Guaraná e do deputado estadual Max Russi, que assumem o compromisso de levar nossos legislativos a outro patamar.

Nossa entrevistada é a deputada estadual Janaina Riva, que passa a ocupar a 2ª secretaria da Casa de Leis. Além do trabalho na Assembleia, ela também fala sobre seus planos futuros, podendo encarar, já no ano que vem, uma candidatura para governadora de Mato Grosso.

Em Comportamento um alerta: estelionatários estão aprimorando golpes pela internet e aplicativos de mensagem. Conheça as formas que eles agem e como se prevenir.

Muito mais você vê nas editorias de Economia, Comportamento, Saúde e várias outras, com nosso material sempre de qualidade e credibilidade!

Obrigada a todos vocês, que estão sempre conosco. Boa leitura!

Grande abraço,
Lucy Macedo
Diretora Geral
www.unicanews.com.br

www.unicanews.com.br



ESTE MÊS NA ÚNICA

CAPA 26

Primeira-dama Márcia Pinheiro comemora maior presença de mulheres em cargos de liderança



ENTREVISTA 6

Deputada estadual Janaina Riva fala dos projetos na Assembleia Legislativa e futuro político



ECONOMIA 22

Com endividamento em alta, população volta atenção à educação financeira e passa a poupar mais



POLÍTICA 16

Presidente da Câmara de Cuiabá, Juca do Guaraná quer desconstruir imagem negativa da Casa



CULTURA 44

06 ENTREVISTA

10 VOLTA AO MUNDO

12 NOTAS POLÍTICA

16 POLÍTICA PÚBLICA

20 AGRONEGÓCIO

22 ECONOMIA

32 COMPORTAMENTO

36 SAÚDE

38 ARTIGO

42 ARQUITETURA E DECORAÇÃO

44 CULTURA

46 ARTIGO



Capa Janeiro 2021

REVISTA
ÚNICA

Diretora-presidente
Lucy Macedo
lucymacedo@unicanews.com.br

Marketing
Roger Perisson
arte@unicanews.com.br

Editora e repórter
Aline Almeida
redacao@unicanews.com.br

Conselho Editorial
Lucy Macedo, Aline Almeida

Colaboração
Lucy Macedo, Aline Almeida,
Euziany Teodoro, Secom Prefeitura,
Secom ALMT e GCOM-MT

Revisão
Euziany Teodoro

Administração e Logística
Kamila Tomazi
kamila@unicanews.com.br

Fotos:
GCOM-MT, Secom ALMT,
Sicom-Prefeitura Cuiabá
Sérgio Soares, Arthur Passos
Carlos Eckert e Roger Perisson

Comercial
(65) 3025 6500
(65) 98405 6400
lucymacedo@unicanews.com.br

A revista ÚNICA é mensal, com circulação em Cuiabá e nas principais cidades de Mato Grosso.

A RESPONSABILIDADE PELO CONTEÚDO DOS ANÚNCIOS, BEM COMO SUAS PRODUÇÕES E COMPROMISSOS INERENTES, SÃO DAS AGÊNCIAS E DOS ANUNCIANTES.

BM Editora Comunicação LTDA.

ANER ASSOCIAÇÃO NACIONAL DE EDITORES DE REVISTAS
IVZ INSTITUTO VENEZOLAN DE INVESTIGACIONES

Av. Historiador Rubens de Mendonça, 1.731,
Centro Empresarial Paiaguás, sala 108, CEP: 78050000
Cuiabá - MT

Tel.: (65) 3025.6500

www.unicanews.com.br



unicanews



unicanews



Fortalecimento do MDB e candidatura ao Governo são metas de Janaina Riva

A deputada estadual diz que a nunca escondeu sonho de ser governadora e deve tentar viabilizar a candidatura ao cargo nas eleições de 2022

Bandeiras municipalistas, defesa da mulher, na área da saúde e educação são algumas das causas defendidas pela deputada estadual Janaina Riva (MDB). A parlamentar foi a mais votada no pleito de 2018, com mais de 51,5 mil votos. Única representante mulher na Assembleia Legislativa, Janaina foi a primeira mulher a ocupar o cargo de vice-presidente na AL. Atualmente, ocupa o cargo de segunda-secretária na Mesa Diretora.

Mãe de três filhos (Sophia, José e Diógenes), Janaina nasceu no dia 27 de janeiro de 1989 no município de Juara e mudou-se com a família aos seis anos de idade para Cuiabá quando o pai, José Geraldo Riva, venceu a primeira eleição para deputado estadual. Política nata, Janaina começou cedo sua atuação e desde adolescente participava das juventudes e militâncias partidárias. Nesta edição, a deputada fala sobre assuntos como VLT, covid-19 e as pretensões políticas.



ALINE ALMEIDA

Única – Deputada, gostaria que começasse falando dos desafios dessa nova gestão?

Janaina Riva – Desde o ano passado acredito que o maior desafio de nós deputados seja estarmos mais próximos à população, mesmo em meio à pandemia. É fazer com que a Assembleia Legislativa continue sendo a ‘casa do povo’, mesmo sem o ‘povo’ dentro dela presencialmente até que todos estejam vacinados.

Única – Após decisão do Supremo Tribunal (STF), que anulou a posse do deputado estadual Eduardo Botelho como presidente da AL, uma nova eleição foi realizada na Casa no dia 23 de fevereiro. A senhora passou de

vice-presidente para segunda-secretária. Fale sobre essa mudança.

Janaina Riva – Eu desejo novo presidente Max Russi uma ótima administração. Agradeço ao deputado Botelho pela parceria, respeito, ensinamentos e generosidade comigo. Ele não só deixou a presidência para que eu fosse a primeira mulher na história a assumir o cargo, mas partilhou comigo o cargo, me ensinou muito sobre agregar pessoas e também puxou minha orelha quando necessário. A parceria como vice-presidente, ao lado de Eduardo Botelho, foi importante não só pra mim, Janaina, mas para todas as mulheres que sentiram representadas ao verem uma mulher assumir a presidência da Assembleia, ao me verem vice-presidente. E por isso eu também o agradeço. Eu amadureci e hoje me sinto preparada para qualquer desafio.

Única – Discorra sobre os principais projetos da senhora junto à Assembleia.

Janaina Riva – Tenho trabalhado nos meus dois mandatos com algumas bandeiras macro, como o municipalismo, a defesa dos direitos dos servidores públicos, das minorias, animais e das mulheres. Além disso, Educação e a Saúde também são minha prioridade. Nesses seis anos de parlamento, tenho mais de 30 leis aprovadas e sancionadas com essas temáticas.

Única – Em se falando nas demandas dos municípios, tivemos, por parte do Governo, lançamento de um pacote de obras pelo Programa Mais Mato Grosso. Fale sobre a importância desta ação.

Janaina Riva – O programa Mais Mato Grosso é motivo para comemorar. Mais de 70 municípios serão beneficiados. Só para

infraestrutura os investimentos serão de R\$ 4,73 bilhões. Diversas rodovias são nossas lutas antigas, como o asfaltamento da MT-110, na região do Araguaia e a MT-242 na região Noroeste. Municípios da minha região como Porto dos Gaúchos, Ipiranga Do Norte, Itanhangá, Nova Maringá serão contemplados com 7 pontes e as MT-487, MT-448, MT-443 e MT-242 vão ser asfaltadas. A gente que é do interior sabe a importância dessas obras para os municípios, principalmente os mais afastados. A MT-110, por exemplo, no Araguaia é uma luta antiga minha desde o primeiro mandato, mas agora vai se tornar realidade.

Única – Deputada, como a senhora considera as medidas que foram adotadas em Mato Grosso para contenção do coronavírus. Quais os erros e acertos?

Janaina Riva – Apesar de todo imbróglio com a Prefeitura de Cuiabá, cidade com maior número de casos e de mortes no Estado, bem como o conflito entre os decretos municipal e estadual com relação ao afrouxamento de algumas medidas e festas no final do ano, no geral, Mato Grosso tem se saído bem com relação a manutenção de leitos de UTI. O problema na verdade é falta de conscientização da população com relação às festas e aglomerações. As mesmas pessoas que desprezam o vírus e estão nas baladas, são as mesmas que depois acabam ocupando os leitos dos hospitais públicos e privados.

Única – Quais medidas estão sendo tomadas para aquisição de novas vacinas? O que a AL vem movimentando quanto a este assunto?

Janaina Riva – A Assembleia não tem legitimidade para adquirir as vacinas. O que estamos fazendo agora é articulando a devolução de recursos que o Poder Legislativo vem economizando, ao Governo do

“TENHO TRABALHADO NOS MEUS DOIS MANDATOS COM ALGUMAS BANDEIRAS MACRO, COMO O MUNICIPALISMO, A DEFESA DOS DIREITOS DOS SERVIDORES PÚBLICOS, DAS MINORIAS, ANIMAIS E DAS MULHERES. ALÉM DISSO, EDUCAÇÃO E SAÚDE TAMBÉM SÃO MINHAS PRIORIDADES. NESSES SEIS ANOS DE PARLAMENTO, TENHO MAIS DE 30 LEIS APROVADAS E SANCIONADAS COM ESSAS TEMÁTICAS”, AFIRMA JANAINA RIVA.

Estado. A ideia é fazer a devolução de R\$ 50 milhões para ajudar o Poder Executivo nesta compra.

Única – E por falar em vacina já ocorrem muitas denúncias de “fura fila”. Que tipos de acompanhamentos estão sendo feitos pela Casa?

Janaina Riva – A comissão de saúde tem acompanhado de perto, inclusive o secretário de Saúde esteve na Assembleia recentemente para prestar contas da quantidade e distribuição das doses. O que posso dizer é que estamos de olho.

Única – Quais suas iniciativas quanto à Covid-19?

Janaina Riva – Entre elas está a indicação à bancada federal de Mato Grosso no Congresso Nacional e ao Governo do Estado para que pessoas com deficiência e líderes religiosos sejam incluídos como grupo prioritário nas listas de vacinação contra a Covid-19. A própria legislação brasileira garante aos deficientes essa prioridade como previsto no artigo 9º, inciso I,

combinado com o art. 10, parágrafo único ambos da Lei n. 13.146/2015, conhecida como Lei Brasileira de Inclusão, ou Estatuto da Pessoa com Deficiência. O tratamento prioritário se justifica como um dos meios de se efetivar o direito à vida e à dignidade desta parcela da população. Quanto aos líderes religiosos na lista prioritária de vacinação, é necessária, uma vez que conforto religioso às famílias que perderam entes para a Covid-19 ou que têm pessoas doentes, não parou durante a pandemia e continua todo vapor, razão pela qual muitos líderes religiosos morreram acometidos pela doença.

Única – Vivenciamos nos últimos dias episódios lamentáveis quando se fala em mulher. O caso da servidora assediada do INDEA. O caso da jovem agredida no Malai Manso. Porque os crimes contra mulher estão parecendo tão violentos?

Janaina Riva – Na verdade, não acredito que esses crimes tenham ficado mais violentos ao longo do tempo. O que acredito é que agora os vemos com mais frequência, porque as mulheres estão tendo a coragem de denunciar. Antes apanhavam caladas até morrer, agora elas denunciam quando acontece e isso acaba dando visibilidade aos casos.

Única – Ainda no tema mulher, as redes sociais têm sido grandes aliadas e ajudado as mulheres a denunciarem mais. As mulheres estão se sentindo mais seguras em denunciar em um espaço que todos podem ver?

Janaina Riva – Não vejo como segurança, mas como um ato desespero, já que muitas vezes o sistema que deveria ampará-las, acolhê-las, ainda é falho com relação às medidas de proteção contra os agressores. Quando a mulher chega a denunciar nas redes sociais é porque já tentou todas as medidas oficiais e está desesperada. Por isso

defendo um sistema mais acolhedor e eficiente.

Única – Veículo Leve sobre Trilhos: a senhora considera que deve ou não ser finalizado? Porque?

Janaina Riva – O tempo, custos e os empecilhos judiciais nos mostraram que o VLT, neste momento, é inviável. O estudo encabeçado pelo governo do Estado sobre a viabilidade dos modais comprova que o BRT é o modal viável para Cuiabá.

Única – Deputada, até quando a senhora acredita que deve ir esta crise no MDB?

Janaina Riva – Da minha parte só quero o que for melhor para o partido. Temos que pensar em 2022 e na construção de uma sigla mais forte ainda.

Única – Quais os próximos planos eleitorais? O que 2022 pode esperar de Janaina? Podemos sonhar com uma candidata mulher ao Governo?

Janaina Riva – No momento o MDB faz parte da base do governador Mauro Mendes e caso ele seja candidato à reeleição, o projeto do partido é reelegê-lo. Caso não seja, nunca escondi o meu sonho de ser governadora e vou tentar viabilizar a minha candidatura sim.

Única – Deputada, a senhora apresentou uma indicação ao Governo para que suspenda o Zoneamento Ecológico Econômico, e ainda que sejam feitos novos estudos e adequações que se aproximem da realidade territorial e incentive o desenvolvimento econômico do Estado. Fale sobre essa iniciativa.

Janaina Riva – O mecanismo de gestão ambiental não pode delimitar zonas ambientais que podem ser promissoras em produção para o Estado, devendo ser verificada

“MUITAS MULHERES TÊM DENUNCIADO A VIOLÊNCIA NAS REDES SOCIAIS, COMO UM ATO DE DESESPERO. JÁ QUE MUITAS VEZES O SISTEMA QUE DEVERIA AMPARÁ-LAS, ACOLHÊ-LAS, AINDA É FALHO COM RELAÇÃO ÀS MEDIDAS DE PROTEÇÃO CONTRA OS AGRESSORES. QUANDO A MULHER CHEGA A DENUNCIAR NAS REDES SOCIAIS É PORQUE JÁ TENTOU TODAS AS MEDIDAS OFICIAIS E ESTÁ DESESPERADA. POR ISSO DEFENDO UM SISTEMA MAIS ACOLHEDOR E EFICIENTE”, FRISA JANAINA RIVA.

as exatas características e atribuições de usos das áreas e suas respectivas atividades, norteando-se conjuntamente com a sustentabilidade e o equilíbrio dos ecossistemas existentes. Assim, como o Decreto 4.297/2002 (ZSSE), instrumento de organização do território dispõe sobre a obrigatoriedade da implantação do referido plano de Zoneamento, obras e atividades públicas e privadas, é imprescindível que o Estado se posicione no sentido de suspender a proposta atual para averiguar os reais pilares de sustentação e desenvolvimento que estão sofrendo prejuízo se a proposta prosseguir da maneira que se encontra. É necessária a suspensão da atual proposta de Zoneamento, para que seja realizado estudo especializado, e novas discussões com os desenvolvedores da Agricultura Familiar, do Agronegócio, e suas respectivas associações, para não causar prejuízo a população e não espantar possíveis investidores do Estado de Mato Grosso. ▀



mt.gov.br

PROGRAMA
Mais MT

**O MAIOR PROGRAMA
DE AÇÕES E OBRAS
DA HISTÓRIA DE
MATO GROSSO**



R\$ 9,5 BILHÕES
DE INVESTIMENTO
PARA TODAS AS ÁREAS
E TODAS AS REGIÕES



**R\$ 31 MILHÕES PARA AQUISIÇÃO
DE ARMAMENTO DE PONTA PARA
AS FORÇAS DE SEGURANÇA**



**RETOMADA DAS OBRAS
DOS HOSPITAIS CENTRAL
E JÚLIO MÜLLER**



**CONSTRUÇÃO DE 5.000 PONTES
EM TODO O ESTADO**



Governo de
**Mato
Grosso**

Volta ao Mundo



CÂNCER DE MAMA SUPERA O DE PULMÃO E SE TORNA O MAIS COMUM

O câncer de mama tomou o lugar do câncer de pulmão e se tornou a forma mais comum da doença, segundo a Organização Mundial da Saúde (OMS). Especialista em câncer da OMS, Andre Ilbawi confirmou que, pela primeira vez, o câncer de mama constitui agora o câncer de ocorrência mais comum em todo o globo.

Ele observou que a obesidade feminina é um fator de risco comum no câncer de mama e também está elevando os números gerais do câncer. "O câncer de pulmão foi o tipo mais comum nas últimas duas décadas, mas agora está em segundo lugar, à frente do câncer colorretal, o terceiro mais disseminado", explicou Ilbawi.

À medida em que a população global cresce e a expectativa de vida aumenta, o câncer deve se tornar mais comum, avançando dos 19,3 milhões de casos novos por ano em 2020 para cerca de 30 milhões em 2040, segundo o especialista. Ilbawi, disse ainda que a pandemia de coronavírus está prejudicando o tratamento de câncer em cerca de metade dos países analisados, ressaltou ainda os atrasos de diagnósticos, o estresse extremo dos profissionais de saúde e o impacto nas pesquisas.



RELATÓRIO DA ONU ALERTA PARA AUMENTO DE EXTREMISMO DURANTE PANDEMIA

Um painel de peritos da Organização das Nações Unidas (ONU) considera que a pandemia do novo coronavírus fez aumentar a ameaça de grupos extremistas, como Estado Islâmico e Al Qaeda, em zonas de conflito, incluindo o Afeganistão, a Síria, o Iraque e Moçambique. Num relatório para o Conselho de Segurança da ONU, divulgado em Lisboa, o painel afirmou que a ameaça extremista continuou a aumentar nas zonas de conflito na última metade de 2020, porque "a pandemia inibiu as forças da lei e da ordem mais do que os terroristas", que conseguem mover-se livremente, apesar das restrições impostas para combater a covid-19.

Segundo o painel, alguns Estados-membros da ONU, não nomeados, consideraram que, à medida que as restrições impostas para combater a pandemia vão sendo suspensas em vários locais, "pode ocorrer uma erupção de ataques pré-planejados". De acordo com os peritos, o Afeganistão continua a ser "o país mais afetado pelo terrorismo no mundo". Mais de 600 civis afegãos e 2,5 mil membros das forças de segurança no país foram mortos em ataques desde 29 de fevereiro de 2020, segundo o painel, acrescentando que "as atividades terroristas e a ideologia radical continuam a ser uma fonte potencial de ameaças para a região e em nível global".





VACINA CONTRA HIV SERÁ TESTADA NO BRASIL

Em conjunto com centros de pesquisa de diversos países, a Universidade Federal de Minas Gerais (UFMG) aderiu ao estudo para testar a eficácia de vacina contra o vírus HIV, que interfere na capacidade do organismo de combater infecções.

Trata-se do estudo “Mosaico”, que vai avaliar dois imunizantes projetados para fornecer proteção contra diferentes variedades do vírus em todo o mundo.

O estudo é parte de iniciativa desenvolvida pela HIV Vaccine Trials Network (HVTN) – financiada pela farmacêutica Janssen – e pelo National Institutes of Health (NIH), dos Estados Unidos. Serão 3,8 mil recrutados homens gays ou bissexuais e pessoas transgênero entre 18 e 60 anos, HIV negativo, não usuários de profilaxia pré-exposição (PrEP) e que não apresentem comorbidades que contraindiquem o uso da substância a ser testada.

O professor da Faculdade de Medicina Jorge Andrade Pinto, coordenador do Grupo de Pesquisa em HIV/Aids em Crianças, Adolescentes e Gestantes e responsável pelos testes em Minas Gerais, explicou as características da vacina e das etapas da pesquisa. “O estudo Mosaico é um estudo de fase 3 de eficácia, que busca responder às seguintes perguntas: a vacina nessa população é segura? Há algum desconforto ou reação adversa? A vacina é capaz de produzir uma resposta imune, efetiva e protetora contra o HIV? E, por último, se essa vacina é capaz de prevenir infecção na população vacinada”.



OXFORD AFIRMA QUE SUA VACINA É 76% EFICAZ POR TRÊS MESES APÓS UMA DOSE

A vacina contra a covid-19 desenvolvida pela Universidade de Oxford e pela AstraZeneca tem 76% de eficácia contra infecções sintomáticas durante três meses após uma única dose, e a eficácia aumenta quando a segunda dose é dada mais tarde, mostrou universidade em estudo.

Segundo a Universidade de Oxford, as conclusões do estudo, que ainda não foi analisado pela comunidade científica, endossam a decisão do Reino Unido de aumentar o intervalo entre a dose inicial e a de reforço para 12 semanas. O Reino Unido decidiu dar alguma proteção ao maior número possível de pessoas, ampliando o período de tempo entre as duas doses das vacinas contra covid-19.

A AstraZeneca aprovou a medida, dizendo que a flexibilidade para aumentar o tempo entre doses é a melhor estratégia para a vacina. Os resultados, coletados de testes no Reino Unido, no Brasil e na África do Sul, indicaram que alguma proteção foi obtida depois de uma dose e que as respostas imunológicas foram reforçadas com um intervalo maior até a segunda dose entre participantes de 18 a 55 anos. De acordo com o estudo, a eficácia da vacina foi de 82,4% com 12 semanas, ou mais, até a segunda dose – ela foi de 54,9% quando a dose de reforço foi administrada menos de seis semanas após a primeira dose.



MT INSTITUI FILA ÚNICA PARA CIRURGIA BARIÁTRICA PELO SUS

Com a publicação da Lei 11.290/21, no Diário Oficial do estado no dia 12 de janeiro, Mato Grosso passa a oferecer fila única para pacientes que necessitam de cirurgia bariátrica pelo Sistema Único de Saúde – SUS. De autoria do presidente da Assembleia Legislativa, deputado Eduardo Botelho (DEM), a medida vai reordenar o atendimento desse tipo de cirurgia que poderá ser feita mediante fila exclusiva, englobando todos municípios num cadastro único que garanta o acesso igualitário aos pacientes.

Dessa forma, a Secretaria de Estado de Saúde (SES) deverá regulamentar e operacionalizar a nova lei, inclusive quanto aos critérios e prioridades emergenciais que possam ser adotadas. Botelho justifica que essa lei atende à Portaria nº 492, do Ministério da Saúde, bem como garante o acesso da população à cirurgia, com total controle e atualização da fila de espera para dar maior agilidade ao atendimento.

O parlamentar relata ainda que, somente no Brasil, estudos apontam que 80 mil a 100 mil mortes são decorrentes de doenças associadas ao excesso de peso. Indivíduos com a chamada obesidade mórbida apresentam grande risco de adoecer e morrer precocemente. Além disso, a qualidade de vida dessas pessoas é muito prejudicada.

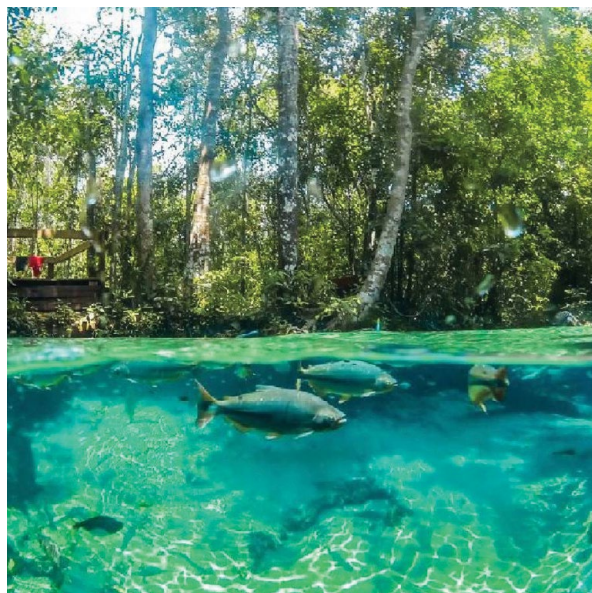

COM INVESTIMENTOS DE R\$ 17 MILHÕES, TRADE TURÍSTICO TERÁ NOVA LINHA DE CRÉDITO

Governo de Mato Grosso estima investir R\$ 17 milhões no turismo somente este ano. Para isso, micro e pequenos empresários que atuam no trade turístico de Mato Grosso já podem se cadastrar para obter financiamentos do Fundo Geral do Turismo (Fungetur). A linha de crédito integra as ações previstas pela Agência de Fomento do Estado de Mato Grosso – Desenvolve MT.

Os valores podem ser usados em projetos de obra civil, capital de giro e na aquisição de máquinas, equipamentos e veículos utilitários. O Fungetur se destina a prestadores de serviços inscritos no Cadastro dos prestadores de serviço do turismo (Cadastur).

A linha de crédito é repassada pelo Ministério do Turismo e voltada para micro e pequenos empresários que atuam nos ramos de hotelaria, gastronomia, eventos, serviços, receptivos e transportes que possuem registro no Cadastur.

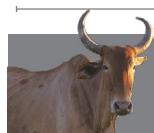

\$\$ - INDICADORES ECONÔMICOS - \$\$

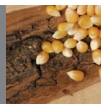

COTAÇÕES DE BOI (PREÇO À VISTA)		PREÇOS DA SOJA		PREÇOS DO MILHO	
Cidade	R\$/@ Boi a Vista	Mercado Interno	R\$/sc /Venda	Mercado interno	R\$/sc/venda
Alta Floresta	273,75	Alto Araguaia	153,00	Campo Novo do Parecis	62,40
Araputanga	274,47	Campos de Júlio	147,50	Campo Verde	65,70
Barão de Melgaço	277,57	Canarana	149,50	Diamantino	62,10
Cáceres	275,44	Lucas do Rio Verde	149,50	Ipiranga do Norte	61,35
Denise	276,79	Nova Ubiratã	147,00	Nova Ubiratã	62,25
General Carneiro	278,00	Rondonópolis	156,50	Querência	62,00
Itaúba	273,75	Sorriso	148,60	Sapezal	63,20
Matupá	273,75	Tangará da Serra	150,00	Sinop	62,25

PROJETO CRIA INCENTIVO À POLÍTICA CULTURAL MATO-GROSSENSE

O deputado estadual Wilson Santos (PSDB) é autor do Projeto de Lei (PL 10/2021), que institui a política cultural mato-grossense. A proposta visa estimular a produção cultural pelos diversos núcleos comunitários.

Dentre os objetivos, está o de garantir o exercício dos direitos culturais aos cidadãos com o efeito de meios e ferramentas necessárias para produzir, gerir e difundir suas iniciativas e ainda estimular o protagonismo social na elaboração e gestão das políticas públicas, proporcionando o acesso aos meios de produção e difusão.

A proposta elenca, entre os benefícios de uma política cultural mato-grossense, a participação de jovens de todos os segmentos socioeconômicos, em especial aqueles que se encontram em situação de risco e vulnerabilidade social na periferia dos centros urbanos e ainda a inserção das comunidades indígenas, quilombolas e rurais, agentes culturais, artistas, professores e grupos sociais que desenvolvam ações comunitárias de cultura.



NOVA LEI ESTADUALIZA MTS 241 A 351 NO TRECHO DE NOBRES

Numa ação do presidente da Assembleia Legislativa de Mato Grosso (ALMT), deputado Eduardo Botelho (DEM), o Governo do Estado sancionou a Lei 11.293/21, que estadualiza a estrada que liga a MT-241, na altura do trevo do rio Quibozinho, a MT-351, na altura da Vila Daniel, no Distrito de Coqueiral, em Nobres.

Botelho argumenta que a iniciativa atende aos moradores da região, que alertam sobre o grande fluxo de carros de passeio e caminhões que circulam pela estrada, que aumentou significativamente com o asfaltamento da MT-241.

Botelho também é autor da Lei 11.079/2020, que reconheceu o município de Nobres (146 km a médio-norte de Cuiabá) como a Capital Mato-grossense do Ecoturismo Sustentável.

A **gente** só descobre
a nossa **força**
quando **vamos à luta.**



ANS - nº 34208-4



FALCOPROSA



CUIDAR DE VOCÊ. ESSE É O PLANO.

Unimed 
Cuiabá

8 de março - Dia Internacional da **Mulher**



PROGRAMA DISPONIBILIZA R\$ 4,2 MILHÕES PARA FOMENTAR MICRO E PEQUENAS EMPRESAS EM MT

Desenvolver produtos, serviços ou processos inovadores de micro e pequenas empresas de Mato Grosso é o objetivo do Tecnova II – MT. O programa, uma parceria dos governos Estadual e Federal, investirá R\$ 4,2 milhões nas empresas selecionadas pelo edital da Fundação de Amparo à Pesquisa do Estado de Mato Grosso (Fapemat).

As empresas deverão ser sediadas em Mato Grosso e podem participar individualmente ou em associação com outras empresas brasileiras que atendam ao edital. As propostas serão objeto de seleção pública e cada empresa selecionada poderá receber subvenção de até R\$ 200 mil. Ao final da execução dos projetos, deverão estar em condições de ingressar em uma das etapas de certificação, produção ou comercialização. O Governador do Estado, Mauro Mendes, diz que em Mato Grosso os dados mostram que as micro, pequenas e médias empresas são as maiores geradoras de emprego. “Nós do Governo de Mato Grosso temos incentivado o empreendedorismo, inclusive com ações voltadas a simplificar e fomentar quem pretende ter seu próprio negócio. Esse programa é mais uma ferramenta para auxiliar as iniciativas inovadoras que demonstram ter viabilidade”, disse.



FISCALIZAÇÃO SE INSPIRA EM METODOLOGIA DA NASA PARA IDENTIFICAR DESMATES

A equipe da Coordenadoria de Fiscalização de Flora da Secretaria de Estado de Meio Ambiente (Sema) está desenvolvendo um método para identificar áreas em desmatamento, mesmo em período chuvoso. Para enxergar através das nuvens, a equipe analisa imagens do Sistema SAR - Synthetic Aperture Radar, Sentinel – 1 a partir de uma metodologia de classificação adaptada da Nasa, agência americana de Administração da Aeronáutica e Espaço. As imagens estão disponíveis na ferramenta pública Google Earth Engine.

A partir do novo método, as equipes apreenderam, no primeiro mês do ano, 15 maquinários, entre tratores, máquinas agrícolas e caminhões utilizados no desmatamento ilegal na região amazônica. “Este é o resultado do trabalho da equipe que, desde 2019, se esforça para buscar novas metodologias, métodos e ferramentas para análises quantitativas de dados por detecção remota visando ter dados mais precisos para fiscalização e monitoramento ambiental”, avalia o superintendente de Fiscalização, Bruno Nascimento. Durante operação realizada entre os dias 19 a 29 de janeiro, a Sema, em parceria com Batalhão de Rondas Ostensivas Tático Móvel (Rotam) e o 1º. Batalhão da Polícia Militar (PMMT), fiscalizou quatro áreas nos municípios de Peixoto de Azevedo, Matupá, Marcelândia e Cláudia. Além de quinze máquinas, foram apreendidos uma camionete Hilux, duas niveladores e um correntão. As multas e polígonos embargados estão sendo calculados pela equipe de escritório.

SUPERAÇÃO E TRABALHO

ESTE É O NOSSO TRABALHO

EM PROL DO CIDADÃO MATO-GROSSENSE

- ✓ 477 LEIS
- ✓ 72 LEIS COMPLEMENTARES
- ✓ + DE 308 REUNIÕES DE COMISSÕES E DE CÂMARAS SETORIAIS TEMÁTICAS
- ✓ 2.356 PROJETOS DE LEIS PASSARAM PELAS COMISSÕES
- ✓ 49 LEIS COVID
- ✓ 320 PROJETOS DE LEIS COVID
- ✓ ECONOMIA + 100 MILHÕES
- ✓ 51 PEC's
- ✓ 10 EMENDAS À CONSTITUIÇÃO
- ✓ 166 RESOLUÇÕES
- ✓ 5.991 INDICAÇÕES



**BIÊNIO
2019-2021**

MANTENHA PELO MENOS 1,5 METRO
DE DISTÂNCIA DE OUTRAS PESSOAS.

PERTO DE VOCÊ PARA A MUDANÇA ACONTECER.



ALMT
Assembleia Legislativa

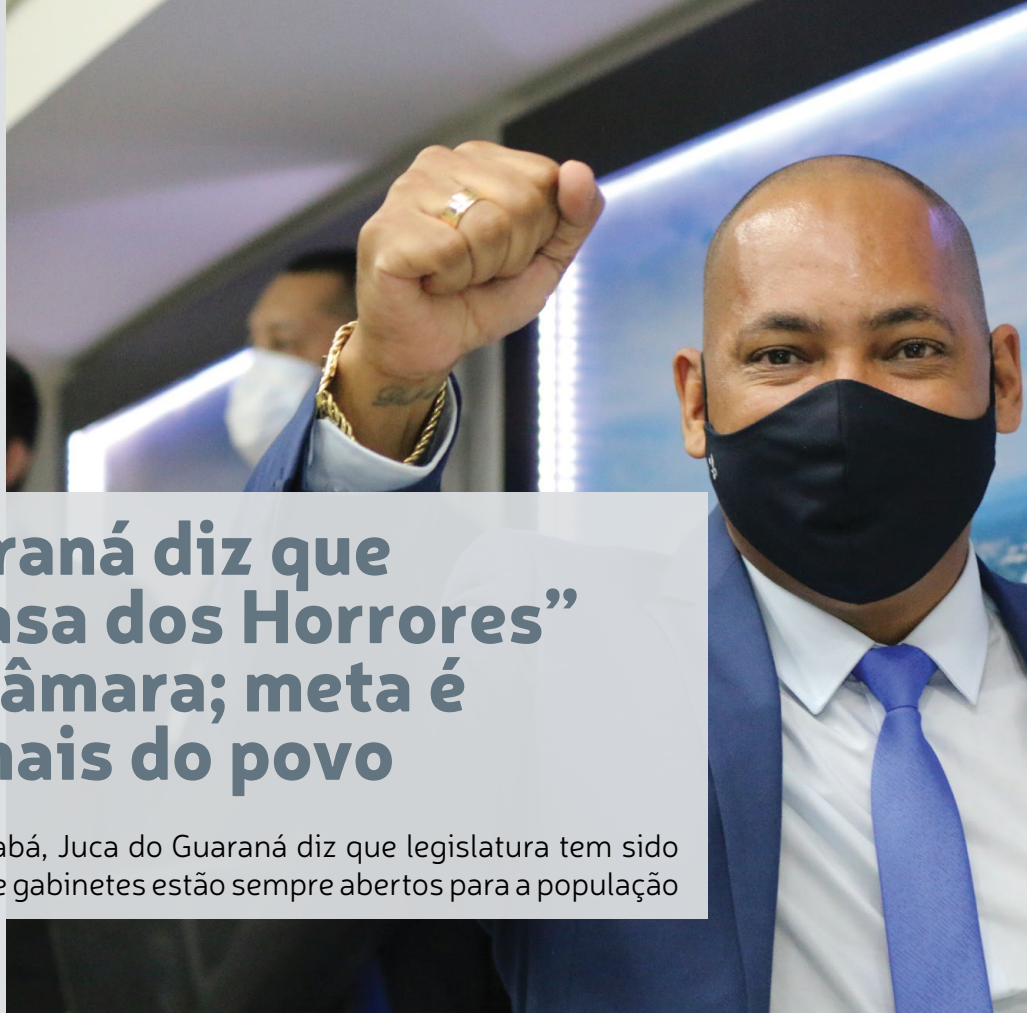

Juca do Guaraná diz que título de “Casa dos Horrores” não cabe à Câmara; meta é aproximar mais do povo

Presidente da Câmara de Cuiabá, Juca do Guaraná diz que legislatura tem sido extremamente produtiva e que gabinetes estão sempre abertos para a população

 ALINE ALMEIDA

Nascido pelas mãos de uma parteira, no bairro Pedregal, em Cuiabá, Lídio Barbosa, filho de José Maria Barbosa, o Juca do Guaraná, diz que hoje a política é o meio mais fácil de ajudar as pessoas. Carrega o mesmo apelido do pai, Jucá do Guaraná Filho é vereador e atualmente presidente da Câmara de Cuiabá. Segundo ele, o vereador é quem mais está próximo da população, deve ser acessível e, através da atuação, atender aos anseios da sociedade. Por isso, a imagem de “Casa dos Horrores”, intitulada à Câmara de Cuiabá, precisa ser desconstruída.

“Eu quero deixar claro que não concordo com este apelido. Eu uso o tema Casa do Povo Cuiabano. O vereador é quem está mais próximo da população. Os gabinetes são todos de portas abertas. O cidadão chega aqui e consegue falar com todos os 25 vereadores. Diferente de outras Casas, de outros Palácios onde tem que marcar hora, onde o cidadão não consegue passar”, diz. O presidente salienta que a Câmara é extremamente produtiva e citou quatro ações da Casa, que impacta

direto na vida das pessoas. Um deles é o Contorno Leste, que será a maior avenida de Mato Grosso. Terá 17,6 quilômetros, vai contornar a região de Cuiabá, beneficiar 52 bairros, atender mais de 250 mil pessoas. Foi a Câmara quem autorizou este projeto. Tem ainda o Viaduto Avenida das Torres, que leva o nome do pai do parlamentar, Jucá do Guaraná. Quem autorizou foi a Câmara, assim como o viaduto Murilo Domingos. O presidente citou ainda que o prefeito Emanuel Pinheiro, com o projeto que a Câmara autorizou, iniciou asfalto em 23 bairros.

“Esse nome dado à Câmara é injusto. Nos últimos 7 anos, a Câmara não teve nenhum vereador preso. Mas na Assembleia Legislativa teve inúmeros deputados presos e ninguém fala que lá é Casa dos Horrores. Se falar ‘o vereador horror’, eu concordo, ‘deputado horror’, ‘enfermeiro horror’, ‘médico horror’, tudo bem. Mas generalizar, eu discordo. Essa é uma instituição que vai fazer 300 anos e merece respeito. Daqui saíram homens e mulheres que fizeram trabalho a nível de Brasil”, reforça.

A vontade e o esforço de se fazer o melhor pela Capital será uma marca da legislatura, segundo Juca do Guaraná. Prova disso é que somente no primeiro dia de trabalho na Câmara foram feitas 1.832 indicações. Um volume recorde, conforme o presidente. “Atribuo isso à vontade de trabalhar. Estamos em 25 homens e mulheres que querem dar o melhor de si para Cuiabá, retribuir ao povo cuiabano o verdadeiro motivo de estar aqui. Eu acredito que continue neste ritmo, pois todo mundo está com muito gás, muita vontade, tanto novatos como antigos. Vejo que os 25 vereadores, incluindo a mim, querem fazer o melhor. Chego aqui às 7 horas da manhã e sou o último a sair”, ressalta.

Juca do Guaraná diz que a meta é aproximar ainda mais a Câmara do povo. Ele diz que qualquer pessoa é bem vinda na Casa. Mas que já está em andamento um projeto para fazer a Câmara itinerante. O objetivo é fazer a Câmara estar presente nos bairros, fazer sessões itinerantes, aproximar mais a população. “Quero deixar a Casa sempre à



disposição do povo cuiabano. Paraphraseando Doutor Ulysses Guimarães, que era do MDB, quando perguntaram a ele qual era o segredo da felicidade. Ele falou que o segredo da felicidade era fazer do seu dever o seu prazer. Nosso dever aqui é ter prazer em honrar o povo cuiabano”, diz.

Como presidente da Câmara, Juca do Guaraná reforça que estará à disposição dos 24 vereadores. Ele que iniciou na política inspirado pelo pai que foi vereador avalia que hoje esta realidade tornou vocação e missão. “Sou temente a Deus e da opinião que nenhuma folha cai da árvore sem a vontade de Deus. Se estou aqui na presidência, na frente de homens e mulheres de

SOU AMIGO PESSOAL DO PREFEITO EMANUEL PINHEIRO, MAS AMIZADE FICA NO CAMPO DA AMIZADE. NO CAMPO POLÍTICO EU SOU PRESIDENTE DA CÂMARA E ELE CHEFE DO PODER EXECUTIVO. VAMOS TRABALHAR DE FORMA HARMÔNICA, MAS INDEPENDENTE”, AVALIA O PRESIDENTE JUCÁ DO GUARANÁ.

bens, eleitos para representar os cuiabanos, é porque eu tenho esta missão. Vou honrar cada compromisso aqui”.

Já o relacionamento com o Executivo, o presidente da Câmara diz que deve ser de harmonia. “O que é bom para Cuiabá terá o nosso apoio, o apoio desta presidência. O que a gente vê, no meu pensamento e dos demais colegas, que não for bom para Cuiabá, não terá o nosso apoio. Os poderes tem que ser independentes. Sou amigo pessoal do prefeito Emanuel Pinheiro, mas amizade fica no campo da amizade. No campo político eu sou presidente da Câmara e ele chefe do Poder Executivo. Vamos trabalhar de forma harmônica, mas independente”.

Crise no MDB: Juca do Guaraná defende nome de Pinheiro à presidência do partido

Um dos assuntos que tem ganhado destaque nos últimos meses é a crise no partido MDB. O racha está mais evidente, principalmente puxado pela deputada estadual Janaina Riva, que chegou a confirmar que a saída do prefeito Emanuel Pinheiro do MDB seria a única forma de os ânimos acalmarem. O clima tem esquentado e novos nomes para ocupar a presidência da sigla na Capital, hoje coordenada por Janaina, foi levantada.

“Carlos Bezerra é um homem polido. Já foi senador, governador, deputado estadual e também federal, foi prefeito de Rondonópolis. Ele foi tudo que queria ser na política. Hoje presidente estadual do MDB acredito que chegará num denominador comum”, afirma Juca do Guaraná.

Entre os nomes para a presidência do MDB em Cuiabá, está o do próprio Juca do Guaraná. Apesar de ter sido citado, o presidente da Câmara diz que está ocupado com a presidência e que não tem pretensão. Para ele, o nome ideal para presidente é exatamente o de Emanuel Pinheiro, maior liderança da Capital. No entanto, Juca frisa que Pinheiro também confirmou estar focado na gestão municipal. Diante disso, outro nome ideal para presidência do partido seria o de Francisco Faiad. “Ele liderou a composição desta chapa de vereadores, onde sai vitorioso e com votação expressiva. Ele liderou na reeleição do prefeito Emanuel, num segundo turno”.

“EU QUERO DEIXAR CLARO QUE NÃO CONCORDO COM ESTE APELIDO. EU USO O TEMA CASA DO POVO CUIABANO. O VEREADOR É QUEM ESTÁ MAIS PRÓXIMO DA POPULAÇÃO. OS GABINETES SÃO TODOS DE PORTAS ABERTAS. O CIDADÃO CHEGA AQUI E CONSEGUE FALAR COM TODOS OS 25 VEREADORES. DIFERENTE DE OUTRAS CASAS, DE OUTROS PALÁCIOS ONDE TEM QUE MARCAR HORA, ONDE O CIDADÃO NÃO CONSEGUE PASSAR”, DIZ JUCÁ DO GUARANÁ.

O segundo mandato de Pinheiro foi, inclusive, elogiado por Juca do Guaraná, reeleição esta que, para o presidente, foi uma renovação de esperança. A partir do momento em que ele foi eleito pela população cuiabana, foi renovada a esperança. “A população cuiabana apostou no nome do prefeito Emanuel Pinheiro devido às grandes obras que foram realizadas em Cuiabá. Viadutos, asfalto, creches, mais de 100 praças, parques. O primeiro chefe do poder que olhou para as regiões periféricas foi o prefeito Emanuel Pinheiro. São regiões onde as pessoas precisam, eram regiões que ninguém olhava, ele foi para dentro das periferias”.

VLT – A troca do Veículo Leve sobre Trilhos (VLT) pelo Bus Rapid Transit (BRT), definida pelo Governo do Estado, é uma das críticas do presidente da Câmara de Cuiabá. Favorável à conclusão do VLT, Juca destaca que já foi empregado mais de R\$ 1 bilhão para o modal. Os vagões estão aí, os trilhos estão em Várzea Grande.

“Sou favorável ao VLT. Mas sou favorável a ouvir o povo. O povo precisa ser ouvido. Não estamos tratando de uma empresa privada. Estamos tratando de uma cidade, na verdade, de Mato Grosso”, reforça.

Juca do Guaraná ressalta que fala em nome dos 25 vereadores, já que nenhum deles teve sequer a possibilidade de ser ouvido, de ser convidado para uma reunião. “Este é nosso desabafo, gostaríamos de ter participado. Desta maneira, de forma monocrática, não é normal, não é salutar”, finaliza. ▴

Presidente da AL, Max Russi promete continuidade dos trabalhos de Botelho

O deputado estadual passou a ocupar o cargo de presidente e Eduardo Botelho de primeiro secretário. A nova Mesa Diretora foi eleita após decisão do STF que anulou a posse de Botelho

 ALINE ALMEIDA / KEKA WERNECK

Numa eleição convocada às pressas, após o Supremo Tribunal Federal (STF) anular a posse do então presidente da Assembleia Legislativa, Eduardo Botelho (DEM), a Casa escolheu como novo representante o deputado Max Russi (PSB). A troca de comando foi também uma troca de cadeiras. Max, que era primeiro secretário, passou a ser presidente e Botelho, que era presidente, ocupa agora cargo de primeiro secretário. Russi confirmou que deve continuar na mesma atuação do ex-presidente. Confesso que tinha esse sonho e as coisas aconteceram rapidamente. Com certeza foi a eleição mais fácil que já disputei. Foi uma eleição bastante tranquila”, observou.

Max Russi ponderou que a liderança de Botelho foi com “maestria”, sem ter tido nada que desabonasse a sua passagem pela presidência. Destacou ainda que deve inspirar em sua forma de gerir.

“Confesso que tinha esse sonho e as coisas aconteceram rapidamente. Com certeza foi a eleição mais fácil que já disputei. Foi uma eleição bastante tranquila. A gestão vai ser continuidade sem continuísmo.

Fizemos muito e queremos fazer mais”, completou.

O atual presidente foi eleito com 20 votos sim, um não e dois brancos para comandar a Casa no biênio 2021/2023. A única ausência foi do deputado Valdir Barranco (PT), que está internado em uma Unidade de Terapia Intensiva (UTI), em São Paulo, tratando a Covid-19.

Russi conta que há 30 anos chegou em Jaciara e lá teve a oportunidade de construir família e de começar a militar politicamente. Foi eleito e reeleito prefeito. Depois de dois anos fora da política, foi candidato a deputado estadual em 2014, sendo o 16º mais votado. Foi secretário de Cidades, chefe da Casa Civil. “Disputei em 2018, fui o terceiro mais votado e fui para a mesa com o deputado Botelho, na condição de primeiro-secretário. Fizemos um trabalho de economia nesta Casa de Leis”, disse.

Além de Max Russi na presidência, a nova Mesa Diretora da Assembleia ficou formada pelos deputados: Dilmar Dal Bosco (DEM), na 1ª vice-presidência; Wilson Santos (PSDB), na 2ª vice-presidência; Eduardo



Botelho (DEM), na 1ª secretaria; Janaina Riva (MDB), na 2ª secretaria; Delegado Claudinei Lopes (PSL), na 3ª secretaria; e Allan Kardec (PDT), na 4ª secretaria.

Tão logo recebeu a notícia da decisão do STF, o ex-presidente Botelho negou recorrer e convocou de imediato nova eleição. Já no cargo de primeiro-secretário, Botelho confirmou que tudo na Assembleia foi construído por meio do diálogo. Ponderou ainda que nunca teve imposições na Casa, depois que assumiu a presidência.

“Fizemos muitas mudanças e tenho certeza que doravante os rumos dessa Casa serão outros. Não estou saindo do campo de batalha, vou contribuir em outro setor. Nós mudamos a Assembleia, nunca se devolveu tanto dinheiro para o governo como nós fizemos”, declarou. A ex-vice-presidente da Assembleia, deputada Janaina



Riva (MDB), agora na condição de segunda-secretária, agradeceu a confiança dos demais pares na eleição da nova mesa. “Obrigado pela confiança na nova mesa que tivemos que construir num prazo de 24 horas. Só nós sabemos o quanto isso é complexo, como é difícil chegar ao entendimento”.

Russi disse ainda que deve ser tranquila a relação entre a Assembleia e o Governo, com diálogo e conversa. Garantiu que vai levar anseios dos deputados ao governador Mauro Mendes, sobre o que desejam fazer em suas bases, para que Mauro possa ser subsidiado sobre como gastar melhor os recursos públicos. Sobre a função de “bombeiro”, que Botelho exerceria “apagando o fogo” entre o governador e o prefeito de Cuiabá, Emanuel Pinheiro (MDB), disse que deverá continuar nesse papel.

Sobre o modal VLT ou BRT, ressaltou que isso é um dos temas que tem que ser discutido com diálogo, mas não acredita em plebiscito. Prefere uma saída rápida e vai trabalhar por isso na próxima semana. O prefeito Emanuel Pinheiro, segundo ele, terá de ser convencido a mudar de postura, porque sem o aval do município, seria muito difícil tocar as obras em prol do BRT.

ENTENDA

O Supremo Tribunal Federal (STF) anulou a posse do deputado Eduardo Botelho a pedido do partido Rede Sustentabilidade. No pedido, o partido argumentou que a recondução de Botelho ao cargo pela terceira vez era inconstitucional. A ação foi acatada pelo ministro Alexandre de Moraes, que frisa a inconstitucionalidade da recondução sucessiva aos cargos da Mesa Diretora.

A Confederação Nacional das Carreiras e Atividades Típicas de Estado (Conacate) já tinha entrado com uma Ação Direta de Inconstitucionalidade (ADI) no STF contra a reeleição de Botelho, com a mesma alegação de que a reeleição das mesas diretoras é proibida na Câmara e no Senado e a mesma regra deve valer para as câmaras e assembleias legislativas nos estados e nos municípios.

Acatando pedido do Rede, Moraes determinou a realização de nova eleição para a Mesa Diretora da Assembleia Legislativa em até 48 horas. A decisão foi do dia 22 de fevereiro. Já no dia 23, com chapa única, a AL escolheu a nova Mesa Diretora.

Houve uma tentativa do deputado Sílvio Fávero (PSL) em disputar a presidência da Casa. O parlamentar até tentou montar uma chapa, mas não conseguiu nomes para inscrevê-la. ▲

Responsável por 80% da produção de alimentos, agricultura familiar abrange 140 mil em MT

Para secretário de Agricultura Familiar, Silvano Amaral, a área apresenta avanços significativos; entrega de maquinários é um deles



 **ALINE ALMEIDA**

A ideia simplista atribuída por muitas vezes à agricultura familiar, como sendo apenas para produção de subsistência, é um mito que precisa ser rompido. Secretário de Agricultura Familiar de Mato Grosso, Silvano Amaral destaca que poucos sabem, mas a produção rural familiar é responsável por 80% de toda produção mundial de alimentos, segundo dados da Organização das Nações Unidas (ONU). Ela também é responsável por empregar mais de 10 milhões

de pessoas no Brasil, segundo o Censo Agropecuário de 2017, do Instituto Brasileiro de Geografia e Estatística (IBGE).

“Esses dados reforçam a importância que a agricultura familiar tem no País e no mundo e, conseqüentemente, em nosso Estado”, reforça Amaral.

O secretário pontua ainda que, em Mato Grosso, mais de 140 mil pessoas estão trabalhando exclusivamente em empreendimentos familiares

rurais e o alto número comprova que o segmento é importante para a economia e o abastecimento alimentício estadual.

A agricultura familiar, segundo Silvano, tem apresentado avanços significativos. Cita que em 2019 e 2020, um deles foi a implantação do programa ‘Mato Grosso Produtivo’. O programa possui sete eixos (café, leite, limão, cacau, mel, hortas escolares e patrulhas agrícolas) norteadores das nossas políticas públicas. Em janeiro passado,

“HÁ NO ESTADO MAIS DE CEM MIL FAMÍLIAS VOLTADAS À AGRICULTURA FAMILIAR E GRANDE PARTE DELAS PRECISA DA AJUDA DO PODER PÚBLICO”, AFIRMA MAURO MENDES.

Amaral diz que foram entregues 42 patrulhas mecanizadas, composta cada uma por um trator agrícola 4x4 com potência de 110 CV, uma carreta basculante com capacidade para seis toneladas e uma grade aradora com 18 discos de 28 polegadas, 200 resfriadores de leite com capacidade de armazenamento de mil litros de leite e 100 caixas de mel.

“Neste ano ainda vamos entregar, além de mais patrulhas, resfriadores e caixa de mel, veículos, caminhões para transporte de carga, caminhões com tanque isotérmico, e refrigerados, e também silos para armazenamento de leite”, frisa.

Neste ano, reforça o secretário, a pasta permanece com atividades importantes para o homem do campo, como por exemplo a plataforma com informações da agricultura familiar de Mato Grosso. “Nós somos um dos poucos estados da federação que abriga essa ferramenta digital, com informações da produção da agricultura familiar de seus 141 municípios”.

Apesar de todos avanços, Silvano salienta que ainda há um longo caminho a ser percorrido. “Precisamos mapear a produção do agricultor familiar. Saber mais sobre qual produto é o mais produzido pelo segmento, onde a produção local pode ser melhor comercializada, dentre outras informações que hoje não só Mato Grosso, como o País não tem”.

Estado entrega equipamentos para 82 cidades

A agricultura familiar, um dos pilares da economia do Estado e do país, ganhou reforço. O Governo de Mato Grosso, por meio da

Secretaria de Estado de Agricultura Familiar (Seaf), entregou patrulhas mecanizadas, resfriadores de leite, caixas de mel e doses de sêmen bovino para 82 cidades.

“O produtor familiar muitas vezes não tem condições de adquirir um trator ou um resfriador de leite, por exemplo. Essa falta de estrutura acaba dificultando o cultivo ou a produção na propriedade dele, impedindo de crescer”, ressalta Silvano.

Os investimentos, na ordem de R\$ 9,9 milhões, beneficiarão todas as regiões do Estado. De acordo com Silvano Amaral, responsável por criar e implementar políticas públicas voltadas aos agricultores familiares, as entregas beneficiarão não apenas cidades populosas como Cáceres, Sinop e Alta Floresta. Esses investimentos integram a ação da Seaf ‘MT Produtivo’, inserido dentro do programa ‘Mais MT’, lançado em outubro, que prevê recursos na ordem de R\$ 9,5 bilhões em investimentos públicos durante a gestão (2019-2022).

“A partir do momento que nós, enquanto Estado, disponibilizamos maquinários e equipamentos para que o trabalho seja melhor desenvolvido ou facilitado, estamos não só ofertando condições para que o agricultor permaneça no campo, como também promovendo condições de igualdade e competitividade frente à economia”, finaliza o secretário.

O presidente da Assembleia Legislativa de Mato Grosso, deputado Eduardo Botelho (DEM), que participou da entrega de um pacote de equipamentos, maquinários, bens e outros itens para a agricultura familiar do estado, classificou a iniciativa como um passo muito grande. “Isso representa um passo muito grande, porque estão sendo entregues equipamentos de qualidade, que vão ajudar muito a agricultura familiar. Isso vem para atender os pequenos”, disse o presidente.

Segundo Eduardo Botelho, “o

governador Mauro Mendes tem entendido que esse é um caminho muito importante. Quem mais emprega no campo? Quem mais emprega é o pequeno, é a agricultura familiar. Quem mais produz riqueza para a mesa do brasileiro é a agricultura familiar, então por que não investir, por que não dar uma atenção especial para essas pessoas? Agora isto está sendo feito. O governador Mauro Mendes está abrindo os olhos para isso”.

Governador Mauro Mendes reforçou que mais 400 equipamentos serão destinados para impulsionar a produção da agricultura familiar. Mendes salienta que as destinações são essenciais para aumentar a capacidade de produzir das cidades. “Há no estado mais de cem mil famílias voltadas à agricultura familiar e grande parte delas precisa da ajuda do poder público”, afirma Mendes. ▲



“O PRODUTOR FAMILIAR MUITAS VEZES NÃO TEM CONDIÇÕES DE ADQUIRIR UM TRATOR OU UM RESFRIADOR DE LEITE, POR EXEMPLO. ESSA FALTA DE ESTRUTURA ACABA DIFICULTANDO O CULTIVO OU A PRODUÇÃO NA PROPRIEDADE DELE, IMPEDINDO DE CRESCER”, RESSALTA SILVANO AMARAL.

Planejamento da economia é realidade para metade da população, ainda assim, inadimplência continua alta

Pesquisa divulgada pela Confederação Nacional de Dirigentes Lojistas e o Serviço de Proteção ao Crédito apontam que o número de devedores de Mato Grosso cresceu 0,41%



Uma média de 5 a cada 10 pessoas costuma planejar suas finanças. Núcleo de Inteligência de Mercado da Câmara de Dirigentes Lojistas (CDL Cuiabá) realizou uma pesquisa com a população da capital, indicando que 56,7% dos cidadãos fazem do planejamento econômico um hábito. Os dados foram levantados entre os meses de janeiro e fevereiro de 2021. O objetivo da pesquisa foi o de entender a população economicamente ativa e sua relação com o mercado, particularmente no que tange à educação financeira e à questão da inadimplência.

“Em uma análise cruzada, somente com a geração X, que é de 36 a 55 anos, o percentual de planejar aumenta para 66,1%. Isso demonstra uma evolução de maturidade no quesito planejamento financeiro. Já comparando com a geração Y, de 21 a 35 anos, apenas 43,1% têm o hábito de se planejar”, contou o superintendente da CDL Cuiabá, Fábio Granja.

O levantamento mostrou ainda que, na análise de dados por classe social, a que possui melhor organização financeira, conforme a pesquisa, é a classe B, o índice chega a 68,4%. Dentro da classe D, o índice atinge 50%. “Isso está ligado diretamente a formação educacional da classe B para a D”, comentou Granja.

O superintendente da CDL pontuou um dado da pesquisa que chama a atenção. Apenas 25,3% dos entrevistados têm conhecimento de todas as contas a pagar na família. Fábio Granja salienta que este é um ponto crítico na evolução da educação financeira. Demonstrando que o tema ainda é pouco discutido entre as gerações.

Os dados levantados revelam ainda que, em uma escala para se identificar quais as contas que se consideram indispensáveis para o dia-a-dia, as de maior relevância são as contas de água e de energia, com 20,7%, conta de telefone (fixo ou celular) 13,9%, parcelas do cartão de crédito a pagar 12,40%, TV por assinatura/internet 11,9%; Plano de

Saúde 9%, entre outros. “Quando se faz a análise das classes sociais, a pesquisa demonstra que a classe D está mais preocupada com conta de energia e água 25,1% do que com plano de saúde 7,3%, enquanto que a classe A tem como maior destaque a TV por assinatura/internet com 16,4% e a classe B com plano de saúde 14,4%”, afirmou Granja.

A pesquisa mostra também que, dentre as contas consideradas como indispensáveis, as que apresentaram maiores dificuldades em serem pagas foram conta de água e energia 17%, parcelas do cartão de crédito 10,2%, financiamento da casa própria 7,3%, financiamento de automóvel 6,8%, aluguel e plano de saúde com 6,3%.

Em relação às lojas/serviços que estão com dificuldades em pagamentos, os que tiveram maior percentual foram os supermercados com 26,2%. “Isso não quer dizer que estão devendo, mas sim, com dificuldades nos pagamentos, sendo que dentre os motivos causadores dessa situação temos como destaque a diminuição da renda para 36,7% e o descontrole financeiro com 32,7%. Já o tempo médio do atraso está em 117 dias”, disse Granja.

Sobre a forma como o entrevistado pretende quitar as contas, a pesquisa revela que para 60% com a realização de um acordo com credor e 12,5% pretende fazer cortes nos gastos, sendo que 42,2% acreditam que terão condições de pagar as dívidas nos próximos 3 meses.

Sobra de 20% da renda é essencial para reserva emergencial

Economista e Coach, especialista em finanças e mentoria, Edisantos Amorim destaca que o endividamento em Mato Grosso não foi diferente de outros estados da federação. Este endividamento, segundo Amorim, teve como causa a pandemia. Muitas pessoas tiveram a redução forçada na renda média, mesmo com todas alternativas criadas pelo Governo. “Fechamos o terceiro trimestre com taxa média de

inadimplência aproximando a 70% da população brasileira. Em Mato Grosso alcançava 64%”, diz.

O maior índice de endividamento ficou com cartão de crédito, em seguida o cheque especial e o carnê. “Se avaliar de outubro a dezembro, houve um pequeno aumento da inadimplência, mas também houve uma pequena recuperação no crédito, o que vai refletir no primeiro trimestre de 2021”.

O maior erro que leva ao endividamento é a falta de planejamento e não pensar em poupar ao invés de gastar. “A pessoa tem controle do que ganha, não do que gasta. A orientação é que todo início de ano sente e organize as finanças”, diz Amorim.

O economista pondera que o ideal



“EM UMA ANÁLISE CRUZADA, SOMENTE COM A GERAÇÃO X, QUE É DE 36 A 55 ANOS, O PERCENTUAL DE PLANEJAR AUMENTA PARA 66,1%. ISSO DEMONSTRA UMA EVOLUÇÃO DE MATURIDADE NO QUESITO PLANEJAMENTO FINANCEIRO. JÁ COMPARANDO COM A GERAÇÃO Y DE 21 A 35 ANOS, APENAS 43,1% TEM O HÁBITO DE SE PLANEJAR”, AFIRMA O SUPERINTENDENTE DA CDL CUIABÁ, FÁBIO GRANJA.



“HÁ PESSOAS QUE ENTRAM EM PÂNICO PORQUE O ENDIVIDAMENTO AFETA O AMBIENTE FAMILIAR, DE TRABALHO. O PRIMEIRO PASSO A SE FAZER É PARAR, OLHAR PARA O ATUAL MOMENTO E FAZER UM PEQUENO PLANO DE AÇÃO. FAZER MUDANÇAS NO SENTIDO DE CORTAR ALGUNS GASTOS”, RESSALTA EDISANTOS AMORIM.

é que as pessoas consumam no máximo 40% da renda. Diz ainda que a sobra de 20% é essencial, uma renda emergencial. Adotar hábitos de fazer depósitos que podem gerar uma renda extra. Mas essa atitude, segundo Edisantos, passa pela mudança de mentalidade. E como resultado, na medida em que a pessoa passa a ter consciência da renda, passa a ter controle dos gastos.

Amorim ressalta que, enquanto a vacina não acontecer para todos ou maioria, o ambiente ainda será de instabilidade. No entanto, enquanto isso não acontece, há luz para sair do ciclo de endividamento. “Há pessoas que entram em pânico, porque o endividamento afeta o ambiente familiar, de trabalho. O primeiro passo a se fazer é parar, olhar para o atual momento e fazer um pequeno plano de ação. Fazer mudanças no

sentido de cortar alguns gastos”, afirma.

Para isso, o economista indica que o consumidor analise qual tipo de endividamento está afetando mais. No caso do cartão de crédito, a dica é fazer a renegociação da dívida. Se for cheque especial, a saída é também buscar parcelamentos com juros baratos e valor que enquadre no orçamento. O mesmo vale para cartões de lojas. Outra alternativa para conter gastos e sair do endividamento é tentar reduzir os custos fixos como adquirir um carro com menor parcela, alugar uma casa com custo menor. “No período de 6 meses a 1 ano a pessoa fica com as contas regularizadas. A perspectiva para este ano quanto o endividamento deve ser de pessoas mais cautelosas. Para que numa situação gravíssima como foi em 2020, a pessoa com planejamento, sofra menos”, complementa.

Inadimplência em Mato Grosso fecha o mês de janeiro com aumento de 0,41%

Após meses de quedas consecutivas, a inadimplência do consumidor cresceu em janeiro, segundo pesquisa divulgada pela Confederação Nacional de Dirigentes Lojistas (CNDL) e o Serviço de Proteção ao Crédito (SPC Brasil). Na passagem de dezembro/2020 para janeiro, o número de devedores de Mato Grosso cresceu 0,41%. Na região Centro-Oeste, na mesma base de comparação, a variação foi de 1,03%.

Se comparado com o mesmo período de 2020, o número de inadimplentes de Mato Grosso caiu -2,38% em janeiro de 2021. O dado ficou acima da média da região Centro-Oeste (-2,77%) e acima da média nacional (-5,22%). Com isso, a estimativa é que o Estado tenha fechado o mês de janeiro com aproximadamente 1,085 milhões de consumidores inscritos em cadastros de devedores.

O levantamento mostra ainda que a abertura por faixa etária do devedor com participação mais expressiva em Mato Grosso foi o da faixa de 30 a 39 anos (26,32%), seguida da faixa

de 40 a 49 anos (21,53%) e de 50 a 64 anos (19,36%).

O número de dívidas em atraso de moradores de Mato Grosso também cresceu 0,63% na passagem de dezembro/20 para janeiro/21. Na região Centro-Oeste, nessa mesma base de comparação, a variação foi de 1,08%. Comparando janeiro de 2021 com janeiro de 2020, este número caiu -5,06%. O dado ficou acima da média da região Centro-Oeste (-5,24%) e acima da média nacional (-8,11%). O Estado acumula mais 2,070 milhões em dívidas.

Segundo a pesquisa, o setor com participação mais expressiva do número de dívidas em janeiro no estado do Mato Grosso foi o de Bancos, com 31,50% do total de dívidas, seguido do comércio com 31,47% e de Água e Luz com 15,73%. Em janeiro de 2021, cada consumidor inadimplente no Mato Grosso tinha, em média, 1,908 dívidas em atraso. O número ficou acima da média da região Centro-Oeste (1,859 dívidas por pessoa inadimplente) e acima da média nacional registrada no mês (1,790 dívidas para cada pessoa inadimplente).

Na avaliação do superintendente da Câmara de Dirigentes Lojistas de Cuiabá (CDL Cuiabá), Fábio Granja, o avanço da inadimplência já era esperado. “Historicamente, o mês de janeiro apresenta uma alta no índice de inadimplência, mas o que nos deixa otimistas é que o aumento nesse início de ano foi menor, quando comparamos com o aumento nas vendas ocorrido entre os meses de setembro e dezembro de 2020. Refiro-me a esses meses, pois tivemos um aumento nas compras parceladas nesse período que superaram os 3%”, diz.

Granja pondera que agora será acompanhado o comportamento nos próximos meses, principalmente fevereiro e março que terão reflexos principalmente das vendas ocorridas em novembro e dezembro do ano passado. “Existe uma tendência de crescimento natural nestes meses, mas o mais importante é que se mantenha estável com o mesmo nível de janeiro, abaixo de 1%”, avaliou Granja. ▲



Novo Normal.

Mas aquela velha mania de promover carinho.

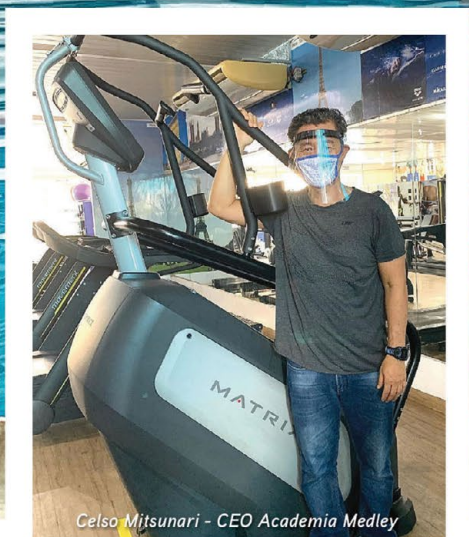
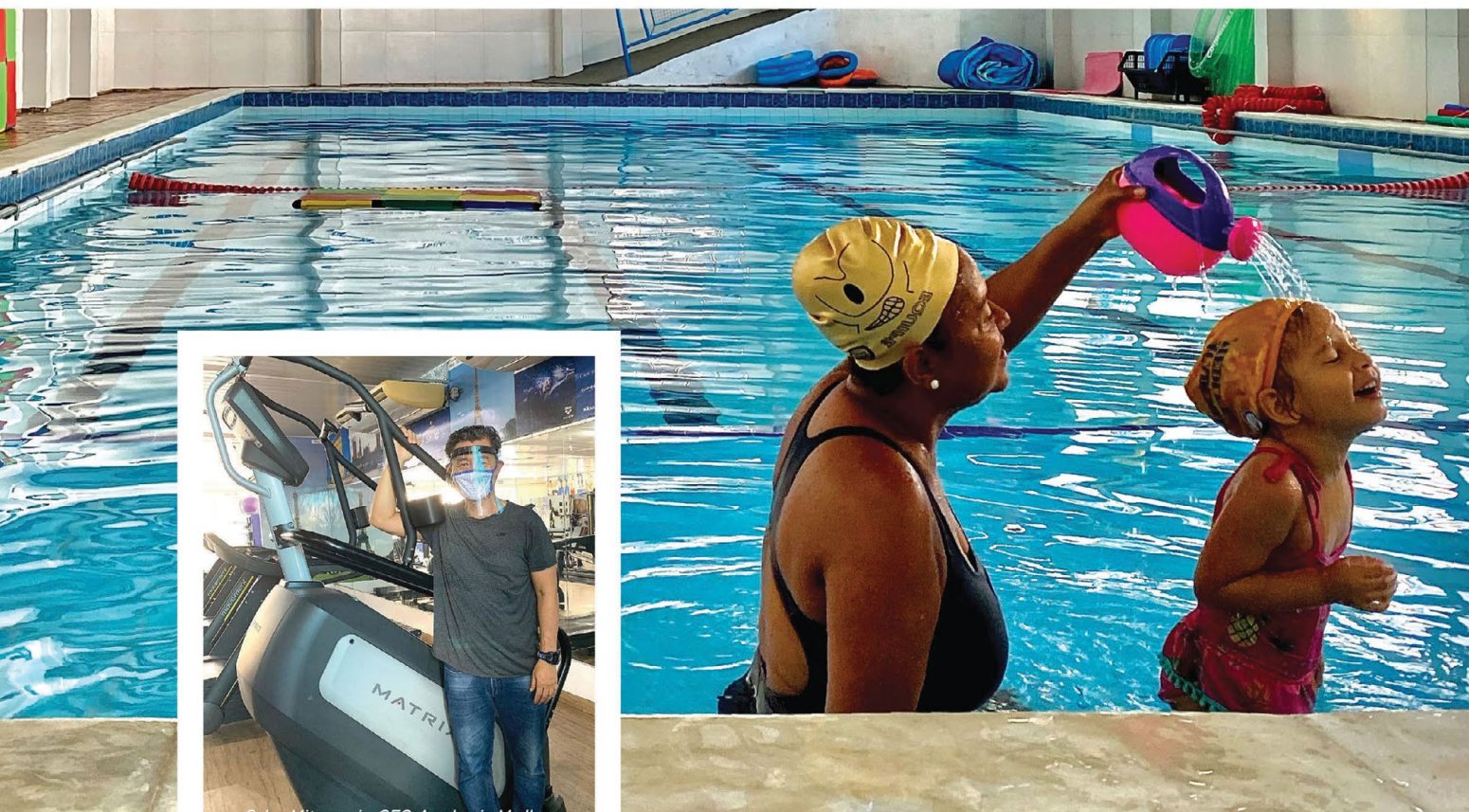

Celso Mitsunari - CEO Academia Medley

Venha e matricule-se!



 [academiamedley](https://www.instagram.com/academiamedley)

**ACADEMIA
MEDLEY**
*Você e seu filho
merecem o melhor*

R. Ten. Eulálio Guerra, 162, Araes, Cuiabá - MT,
78005-510 - Te.: (65) 3624-1237



Secretária Luciana



Secretária Carlina



Secretária Edilene



Controladora Mariana



Secretária Iracilda



Secretária Hellen



Secretária Ozenira



Procuradora Juliette

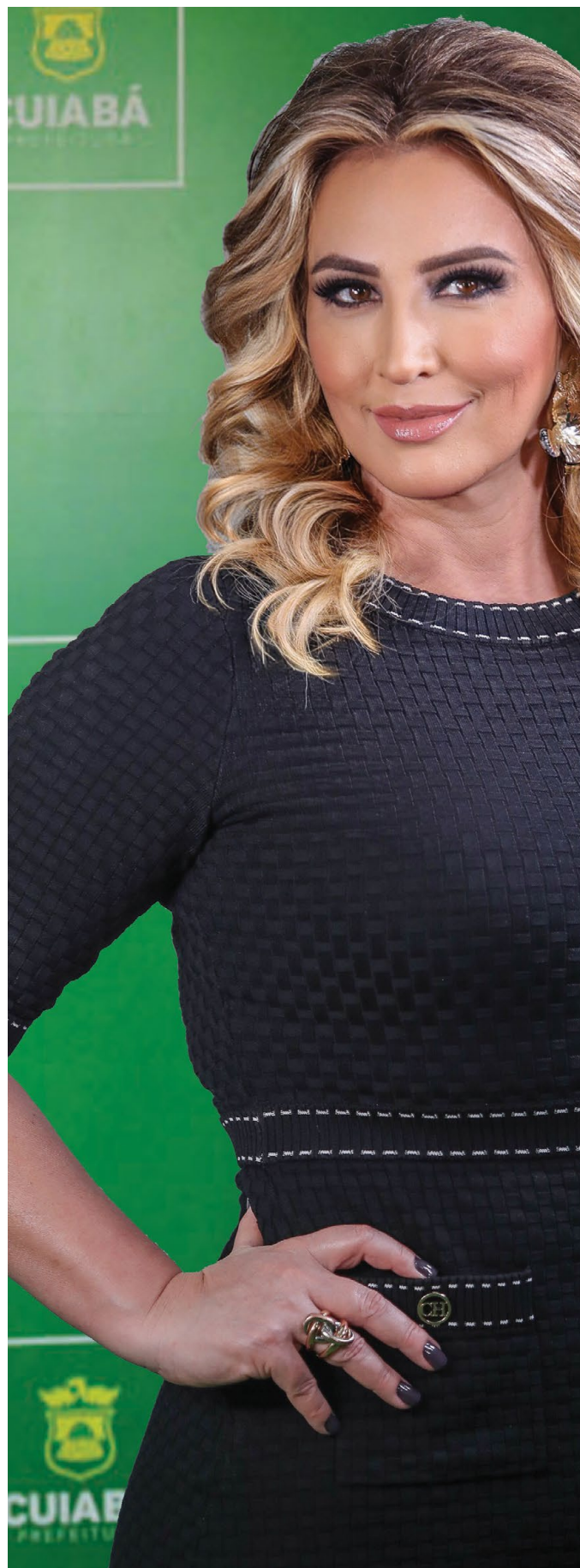



Primeira-dama “comanda” mulheres em cargos de liderança na prefeitura

Márcia Pinheiro comemora destaque de Cuiabá onde mais de 40% dos cargos de lideranças na administração municipal são chefiados por mulheres

 **ALINE ALMEIDA**

As mulheres representam mais da metade da população. Mas há anos vêm lutando para conquistar seus espaços. Do direito ao voto, poder estudar, candidatar, chefiar empresas, cada conquista é comemorada e fortalece ainda mais a luta pela igualdade. Uma das realidades a se comemorar está em Cuiabá. A atual administração da Prefeitura tem sido exemplo nacional na representatividade feminina nos cargos de chefias da esfera pública municipal. Incentivado pela primeira-dama Márcia Pinheiro e aliado à sua sensibilidade à causa, o prefeito Emanuel Pinheiro promove 44% de seus cargos de lideranças para mulheres, algo inédito na história do Palácio Alencastro.

As secretárias Luciana Zamproni e Hellen Ferreira, gestoras das pastas da Mulher e Assistência Social, são indicações pessoais da primeira-dama, que acredita nessa mudança de paradigma de mulheres exercendo papel de liderança, seja no setor público ou no privado. “Precisamos de mulheres liderando trabalhos e à frente das secretarias, porque isso contribui para a mudança do modelo mental, afinal é necessário a mulher estar lá liderando para exercer uma influência maior, que é fundamental para o posicionamento da igualdade”, frisou Márcia Pinheiro. Dados nacionais mostram que, em outros estados, apenas 25% dos cargos de chefia são ocupados por mulheres. No Governo Federal, nos últimos anos, 188 ministros foram escolhidos e apenas 21 eram mulheres. O percentual de mulheres em cargos de chefia em Cuiabá chega a quase o dobro.

Desde o primeiro mandato, o prefeito Emanuel Pinheiro tem reconhecido a necessidade de mais mulheres em cargos de chefia. O secretariado, segundo

“PRECISAMOS DE MULHERES LIDERANDO TRABALHOS E À FRENTE DAS SECRETARIAS, PORQUE ISSO CONTRIBUI PARA MUDANÇA DO MODELO MENTAL, AFINAL É NECESSÁRIO A MULHER ESTAR LÁ LIDERANDO PARA EXERCER UMA INFLUÊNCIA MAIOR, QUE É FUNDAMENTAL PARA O POSICIONAMENTO DA IGUALDADE”, AFIRMA PRIMEIRA-DAMA MÁRCIA PINHEIRO.

ele, tem mulheres competentes e que trabalham incansavelmente para transformar Cuiabá. Segundo Pinheiro, que promove um remanejamento entre seus secretários do staff, “a partir do momento em que a sociedade passa a pautar seus líderes por características como inovação, capricho, criatividade e o olhar mais sensível, o estilo de liderança feminino ganha força e espaço”.

A gestão Emanuel Pinheiro é responsável por criar a Secretaria das Mulheres, e a Sala de Acolhimento à Mulher, que funciona dentro do Hospital Municipal



“A PARTIR DO MOMENTO EM QUE A SOCIEDADE PASSA A PAUTAR SEUS LÍDERES POR CARACTERÍSTICAS, COMO INOVAÇÃO, CAPRICHOS, CRIATIVIDADE E O OLHAR MAIS SENSÍVEL, O ESTILO DE LIDERANÇA FEMININO GANHA FORÇA E ESPAÇO”, DIZ O PREFEITO EMANUEL PINHEIRO.

de Cuiabá (HMC), projeto inédito no país. A administração também criou o programa Qualifica Cuiabá, que garantiu formação profissional a mais de 3 mil mulheres, especialmente em bairros mais carentes da cidade, tornando-as novas empreendedoras. Todos os projetos têm a primeira-dama de Cuiabá, Márcia Pinheiro, como articulista e grande incentivadora.

“Minha gestão sempre teve como prioridade a valorização e a criação de oportunidades para as mulheres, facilitando o acesso à educação, trabalho, saúde e tudo que envolve uma vida digna. O secretariado da minha gestão é composto por mulheres competentes e dedicadas, que trabalham incansavelmente para transformar Cuiabá em uma cidade cada vez melhor. Não posso deixar de registrar o apoio fundamental que tenho da minha esposa e primeira-dama Márcia Pinheiro, que se dedica e lidera a causa das mulheres cuiabanas”, pontuou o prefeito.

Entretanto, os desafios para a mulher gestora seguir o estilo de liderança feminino esbarram em muitos preconceitos e estereótipos

de gênero, impostos ainda pela cultura machista da sociedade, que vem sendo quebrada nos últimos anos.

“Sou a primeira mulher, procuradora de carreira a ocupar o cargo de Procuradora-geral. Então me sinto lisonjeada ao quebrar um ciclo, onde somente homens ocupavam os cargos de alto escalão. Isso demonstra que todas as lutas foram válidas. Entretanto, é importante ter consciência de que ainda há muito a se conquistar, mas acredito que estamos no caminho certo”, disse Juliete Caldas Migueis, atual procuradora do município.

Reforço feminino é ganho para Cuiabá

A gestão chegou a ter dez secretárias mulheres no segundo semestre de 2020, algumas em cargos de perfis e estereótipo masculinos, como citado anteriormente, a exemplo da Procuradoria-geral e Secretaria de Obras Públicas, que foi comandada pela engenheira e arquiteta Silvia Andreato. Outra mulher a ocupar cargo notório foi Cely Almeida, que comandou a extinta Secretaria dos

300 anos. No segundo mandato da administração Emanuel Pinheiro, são 6 secretárias no chamado 1º escalão, 10 adjuntas (2º escalão) e 35 cargos de diretoria em todo o funcionalismo da Prefeitura de Cuiabá. As gestoras comandam as pastas da Educação, na gestão de Edilene de Souza Machado. À frente da Secretaria da Mulher está Luciana Zamproni Branco; e Iracilda Maria Dantas de Campos no Turismo. Ozenira Félix Soares de Souza está no comando das secretarias de Gestão e Saúde (interinamente); Juliete Caldas Migueis na Procuradoria; na Assistência Social, Hellen Janayna Ferreira de Jesus. Na pasta de Cultura está Carlina Jacob Leite; na Controladoria-Geral, Mariana Cristina Ribeiro dos Santos; e Cely Almeida na pasta dos 300 anos.

A investida da administração Emanuel Pinheiro, liderada pela primeira-dama Márcia Pinheiro, em ações para mulheres, categorizou Cuiabá como case nacional em políticas públicas para mulher e a valorização de seu público feminino interno, como servidores e colaboradores diretos e indiretos, também se fortaleceu na mesma proporção.

O aumento da participação feminina está aliado à força dos movimentos feministas na última década, que

“SOU A PRIMEIRA MULHER, PROCURADORA DE CARREIRA A OCUPAR O CARGO DE PROCURADORA-GERAL. ENTÃO, ME SINTO LISONJEADA AO QUEBRAR UM CICLO EM QUE SOMENTE HOMENS OCUPAVAM OS CARGOS DE ALTO ESCALÃO, ISSO DEMONSTRA QUE TODAS AS LUTAS FORAM VÁLIDAS. ENTRETANTO, É IMPORTANTE TER CONSCIÊNCIA DE QUE AINDA HÁ MUITO A SE CONQUISTAR, MAS, ACREDITO QUE ESTAMOS NO CAMINHO CERTO”, DISSE JULIETE CALDAS MIGUEIS, ATUAL PROCURADORA DO MUNICÍPIO.

“ESSA GESTÃO FICARÁ PARA A HISTÓRIA, POIS MAIS DE 50% DE SEUS CARGOS DE LIDERANÇA SÃO COMPOSTOS POR MULHERES. SÃO CARGOS ESTRATÉGICOS E NÓS ESTAMOS PRESENTES EM DIRETORIAS, SECRETARIAS ADJUNTAS, INDO NA CONTRAMÃO DA REALIDADE ATUAL. FICAMOS MUITO FELIZES DE ESTAR NESSE CONTEXTO HISTÓRICO”, DISSE LUCIANA ZAMPRONI.

buscam a igualdade de direitos, principalmente acerca das posições de lideranças. Essa ascensão, aliada a outros fatores socioculturais pós-modernidade, tem tornado mais propensa a ocupação de cargos de maior responsabilidade e exigência técnica por mérito nos órgãos públicos.

A característica de gestão feminina é marcada pelo senso de responsabilidade e a ótima execução das atividades, o que gera uma maior satisfação dos envolvidos no processo organizacional. Entretanto, a presença de mulheres no ambiente organizacional ainda é limitada quanto ao acesso a cargos de maiores expressões no setor público. “Essa gestão ficará para a história, pois mais de 50% de seus cargos de lideranças são compostos por mulheres. São cargos estratégicos e nós estamos presentes em diretorias, secretarias adjuntas, indo na contramão da realidade atual. Ficamos muito felizes de estar nesse contexto histórico”, disse Luciana Zamproni.

A avaliação da primeira-dama para a inserção das mulheres nas posições de lideranças depende uma política mais ativa de governo, assim com a gestão Emanuel Pinheiro tem construído, além do debate acerca das questões culturais mais amplas e profundas do país.

“É preciso pensar em longo prazo e estabelecer um processo educativo, principalmente para as nossas crianças, do ponto de vista da igualdade entre homens e mulheres

em todos os campos da vida, principalmente quando tratamos da área profissional e de oportunidades mais justas no mercado de trabalho em si”, frisou Márcia Pinheiro.

Inserção de mulheres no mercado de trabalho e crescimento pessoal são metas

A atual administração tem atuado nessa linha para promover o enriquecimento intelectual na juventude feminina, por meio do Programa Siminina, de modo a preparar a inserção ao mercado de trabalho, bem como o crescimento pessoal.

Entre os exemplos está o curso de informática oferecido às Simininas. O trabalho já atingiu mais de 80 meninas que completam 15 anos e encerram o ciclo no programa, que têm faixa de atendimento dos 6 aos 14 anos, sendo estendido 1 ano a mais para promover esse trabalho de preparação às etapas futuras na área profissional.

“Quando a gente promove esse espaço de atuação para mulheres é preciso levar isso também em suas políticas públicas, principalmente na base, às crianças. No Siminina, trabalhamos a importância da igualdade de gênero e, mais ainda, a importância da independência da mulher, trabalhando atividades e aspectos socioculturais que colocam a mulher em total igualdade aos homens, podendo desempenhar as mesmas funções, sonhos e conquistas” elencou Hellen Ferreira. O sentimento criado na atuação da prefeitura é de que a mudança depende muito de uma política mais ativa no governo, como vem sendo praticado, aliado às questões culturais mais profundas na sociedade de uma forma geral. Deste modo, a atuação da pasta de Educação municipal tem sido um pilar fundamental para a mudança da realidade atual, com o objetivo de promover um pensamento mais igualitário entre os meninos

“A LIDERANÇA FEMININA NA EDUCAÇÃO E NA FORMAÇÃO DOS ESTUDANTES TEM FEITO A DIFERENÇA. ALICERÇADA EM PROJETOS E PROGRAMAS COMO O DA INTELIGÊNCIA EMOCIONAL, BASEADO NA METODOLOGIA DA TEORIA MULTIFOCAL, OS PROFISSIONAIS TRABALHAM FERRAMENTAS QUE PROMOVEM O DESENVOLVIMENTO EMOCIONAL E AUXILIAM NA FORMAÇÃO INTEGRAL DOS ESTUDANTES”, CONTOU EDILENE MACHADO.

e meninas da rede municipal de educação.

“A liderança feminina na educação e na formação dos estudantes tem feito a diferença. Alicerçada em projetos e programas como o da Inteligência Emocional, baseado na metodologia da Teoria Multifocal, os profissionais trabalham ferramentas que promovem o desenvolvimento emocional e auxiliam na formação integral dos estudantes”, contou Edilene Machado. ▲

“QUANDO A GENTE PROMOVE ESSE ESPAÇO DE ATUAÇÃO PARA MULHERES É PRECISO LEVAR ISSO TAMBÉM EM SUAS POLÍTICAS PÚBLICAS, PRINCIPALMENTE NA BASE, ÀS CRIANÇAS. NO SIMININA, TRABALHAMOS A IMPORTÂNCIA DA IGUALDADE DE GÊNERO E, MAIS AINDA, A IMPORTÂNCIA DA INDEPENDÊNCIA DA MULHER, TRABALHANDO ATIVIDADES E ASPECTOS SOCIOCULTURAIS QUE COLOCAM A MULHER EM TOTAL IGUALDADE AOS HOMENS, PODENDO DESEMPENHAR AS MESMAS FUNÇÕES, SONHOS E CONQUISTAS” ELENCOU HELLEN FERREIRA.

1796



∨
VACINA
VARIOLA

VACINA
TUBERCULOSE



1921

193



∨
VACINA
INFLUENZA
(GRIPE ESPANHOLA)

AS VACINAS VÊM SALVANDO A HUMANIDADE.
NÃO ACREDITE EM FAKE NEWS.



FONTES: [HTTPS://PORTAL.FIOCRUZ.BR/](https://portal.fiocruz.br/)

2010



POLIOMELITE
(PARALISIA INFANTIL)

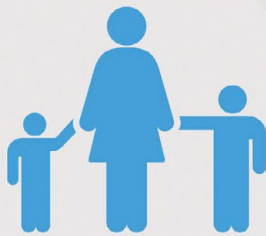

H1N1

1952

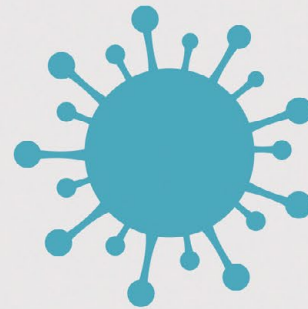

2021

COVID-19

criar

ANIDADE.



Canal 30.1 | 89,5fm | al.mt.gov.br | FaceALMT



ALMT
Assembleia Legislativa

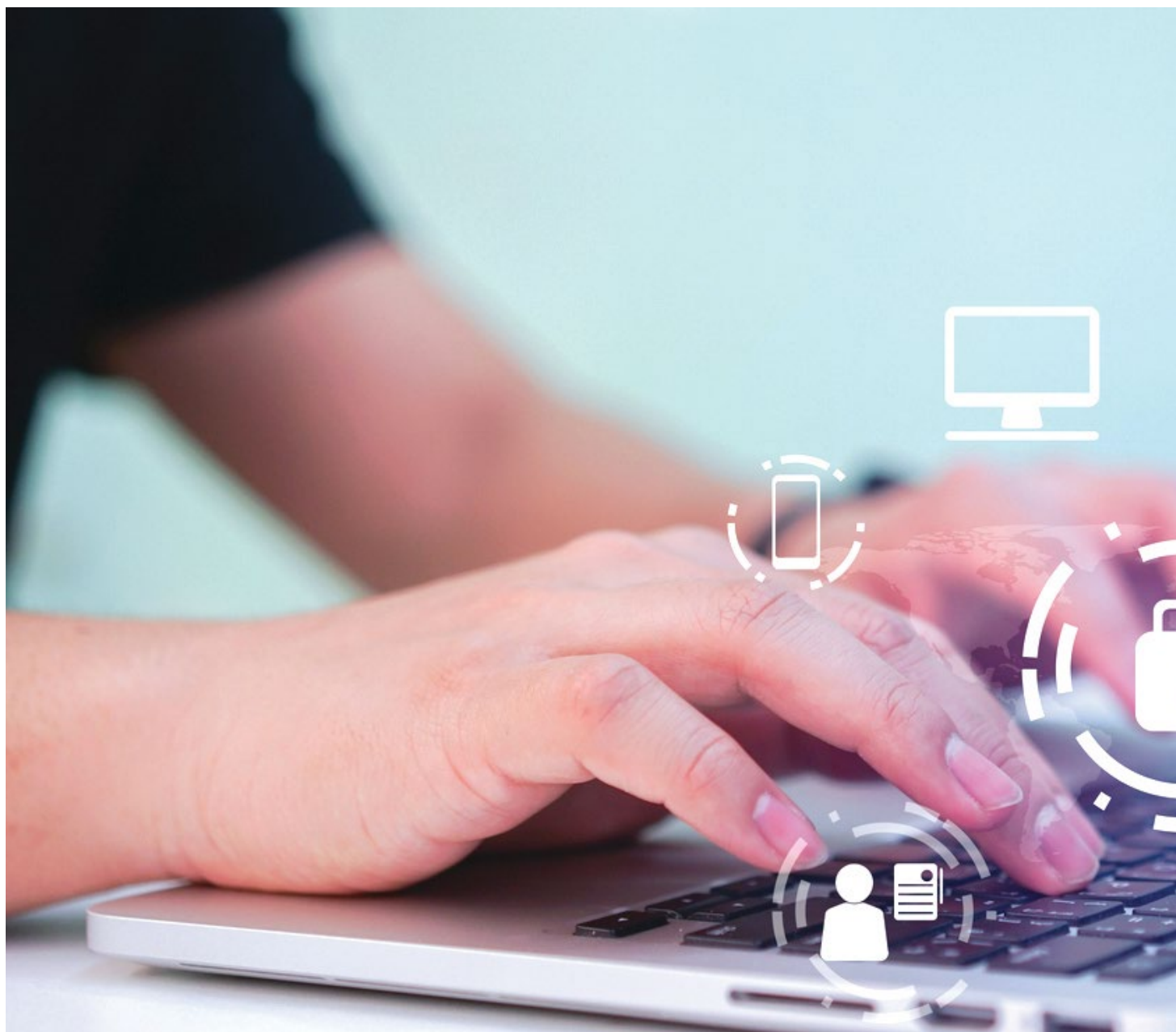

Golpes da OLX, WhatsApp clonados: crimes de estelionato aumentam em 62%

Delegado Ruy Guilherme pondera que criminosos têm aprimorado cada vez mais e criado mecanismos para aplicar golpes; cuidados devem ser redobrados

 ALINE ALMEIDA



Dados da Secretaria de Estado de Segurança Pública (Sesp) apontam crescimento de 62% nos crimes de estelionato em Mato Grosso. Em 2019, os registros foram de 8.964, saltando para 14.610 ocorrências em 2020. Os criminosos têm se aprimorado cada vez mais em busca de novas vítimas. Da clonagem de dados pessoais até os famosos golpes da OLX. Dica é que cuidados sejam redobrados, principalmente em relação às informações pessoais. Titular da Delegacia Especializada em Crimes Cibernéticos em Mato Grosso, Ruy Guilherme Peral da

Silva alerta para os principais golpes, cometidos principalmente pela internet. O delegado enfatiza que o mais comum é com a criação de perfis falsos e a clonagem de perfis das redes sociais para os criminosos praticarem crimes de estelionato. “Outro golpe mais utilizado é a propagação de Fake News, com links, com a finalidade de obter senhas e dados pessoais da vítima”, pondera. O delegado complementa, ainda, que é comum o golpe do intermediador de vendas, por meio do qual os criminosos se colocam entre a pessoa que está anunciando o

produto na internet e a que está querendo comprar. “Este indivíduo entra no negócio para ludibriar ambas as partes para aplicar o golpe e obter a vantagem econômica”.

Ruy Guilherme enfatiza que o cidadão tem que tomar muito cuidado ao comprar um produto pela internet, principalmente um veículo. A dica é efetuar pagamento somente com o recibo do veículo. Já o vendedor, não entregar o veículo enquanto não confirmar que o dinheiro caiu na conta. Isso porque os criminosos costumam fazer depósitos com envelopes vazios.

Um crime muito comum registrado pela Polícia Civil é o do falso boleto. Nele, a vítima vai efetuar um pagamento, para isso gera um boleto pela internet e por meio de um vírus é alterado o beneficiário do pagamento. “A vítima faz o pagamento que cai na conta de estelionatários e não de fato de quem seria o credor da vítima”, confirma Ruy Guilherme.

Para evitar este golpe, o delegado salienta que a vítima deve atentar para os dados do boleto. Verificar, antes de pagar, quem é o beneficiário. Além de observar detalhes como qual é o banco. “Há também o golpe do falso site. Geralmente as vítimas recebem links ou ao realizar pesquisas em sites de buscas acabam clicando em novos sites que são falsos. Sites pelos quais criminosos obtêm dados como senhas de cartões, senhas de acesso a outros sites para aplicar golpes também”, assevera.

Outro golpe bem mais conhecido é o do falso sequestro. Os bandidos fazem contato com a vítima, se passando por familiar ou amigo, informando que sequestraram alguém próximo da vítima. Os criminosos exigem depósitos e transferências bancárias para que a pessoa sequestrada seja liberada. “A vítima, preocupada com a situação e sob ameaça dos criminosos que dizem que vão matar a pessoa, acaba fazendo transferência e inserindo créditos nos celulares que os criminosos passam”, frisa Ruy Guilherme.

Confira modalidades de golpes e como prevenir

O delegado chama atenção, ainda, para o golpe do falso namoro ou do “amor”. Ruy diz que este golpe tem sido recorrente. Os criminosos aproximam das vítimas por meio das redes sociais e iniciam diálogo e até mesmo namoro virtual. “Com isso, ganham confiança da vítima e, em determinado momento, dizem que estão doentes. Ou até mesmo que enviaram presentes para vítima e este presente está retido na alfândega e para retirar precisa pagar um boleto para liberar. A vítima, ludibriada, acaba efetuando os pagamentos”.

Outro crime comum e muito grave pontuado por Ruy Guilherme é a “sextorsão”. Envolve a publicação da troca de imagem de nudez. Os

criminosos aproximam das vítimas por meio das redes sociais e, após diálogo, passam a trocar nudes com a vítima. Então, um criminoso que estava trocando a mensagem ou até mesmo um terceiro indivíduo, que se passa por policial ou pai da vítima, exige da pessoa uma determinada quantia para não publicar a imagem em rede social.

Há ainda o golpe do parente que precisa de dinheiro, porque o carro estragou ou mesmo porque está no hospital. “A vítima é surpreendida por mensagem ou ligação, onde os criminosos se passam por amigos ou familiares. Eles alegam uma situação de urgência e envolvem a vítima em um engodo, na mentira, para que ela transfira valores”, afirma o delegado. Por fim, Ruy Guilherme alerta para o golpe do falso agendamento da vacina contra a Covid-19. Os

criminosos estão utilizando de falsos sites e WhatsApp e até mesmo de chamadas telefônicas para agendar a vacina da covid. Muitas vezes, segundo delegado, esses criminosos pedem que a vítima informe o código de 6 dígitos que chegou no aparelho para confirmar o agendamento. “Caso a vítima informe este código, ela perderá o acesso a seu aplicativo de mensagem WhatsApp. Também está sujeita a ser vítima de outros golpes. Novos contas perante bancos podem ser criadas, podem gerar boleto e outras consequências”.

O delegado lembra que, inclusive recentemente, ocorreu o maior vazamento de dados no país. Mais de 220 milhões de brasileiros tiveram os dados burlados e estão na “dark web”. Por isso, Ruy Guilherme salienta que os cidadãos devem ficar atentos, já que os criminosos têm em mãos os dados necessários para abrir contas perante bancos, gerar boletos, criar perfis e com isso praticar crimes.

“As recomendações de segurança quanto ao vazamento é que o cidadão atualize suas senhas de e-mail, senhas bancárias e as defina individualmente. Ou seja, não repita sua senha. E tenha senhas difíceis, seguras, que tenha no mínimo 8 dígitos entre letras e números e caracteres especiais”, reforça o delegado destacando ainda que as senhas devem ser atualizadas no mínimo a cada 6 meses.

Para as pessoas que têm várias senhas na internet, o delegado lembra que existem gerenciadores de senhas que facilitam a vida de internautas. Outra dica importante é que o cidadão fique alerta a qualquer recebimento de cobrança ou informações de compras suspeitas que chegam no smartphone. “Além de não clicar nestes links, o cidadão tem que ficar atento se recebeu cobrança em loja, que obtenha o telefone dessa loja e faça ligação ou vá pessoalmente nesta loja. Jamais faça contato com o telefone informado na mensagem ou no link”, pondera o delegado.

Caso se confirme tratar de uma cobrança indevida, orientase que o cidadão registre um boletim de ocorrência. O boletim



“GERALMENTE AS VÍTIMAS RECEBEM LINKS OU, AO REALIZAR PESQUISAS EM SITES DE BUSCAS, ACABAM CLICANDO EM NOVOS SITES QUE SÃO FALSOS. SITES PELOS QUAIS CRIMINOSOS OBTÊM DADOS, COMO SENHAS DE CARTÕES, SENHAS DE ACESSO A OUTROS SITES PARA APLICAR GOLPES TAMBÉM”, AFIRMA O DELEGADO RUY GUILHERME.

pode ser registrado até mesmo virtualmente pela “Delegacia Virtual de Mato Grosso”. Com o registro da ocorrência, os direitos do cidadão ficam garantidos.

O delegado confirma ainda que o Banco Central disponibiliza a ferramenta “Registrato”, na qual o cidadão pode confirmar quais contas, quais empréstimos existem em seu nome. “Lá tem a orientação de como pode ser emitido este relatório. Ele é grátis e não tem qualquer custo para o cidadão”.

Diante das várias modalidades de golpes, Ruy Guilherme confirma que o cidadão deve redobrar atenção com idosos e crianças que têm acesso à internet. O delegado reforça que estas pessoas precisam ser acompanhadas de perto para evitar que sejam ludibriadas. Outra orientação é que o cidadão não aja por impulso. Se receber mensagem com links, não ajam por impulso clicando e nem ligue para o telefone da mensagem, que muitas vezes dizem que o nome está negativado. “Os criminosos costumam agir no impulso das pessoas. Muitas vezes, em razão de uma promoção imperdível, de um cadastramento urgente para que as vítimas cliquem em links, abram sites e passem dados”, frisa Ruy Guilherme.

Adquirir educação digital, entender como funciona a internet são formas de evitar golpes. Jamais informar códigos recebidos, nem abrir links, imagens ou vídeos de pessoas desconhecidas. “Ter antivírus instalado em celulares e computadores é ideal. Muitos antivírus são grátis. Atualizar aplicativos e programas de computadores e celulares evitam invasões”, pondera o delegado.

Ruy Guilherme lembra ainda que as redes sociais possuem a verificação em duas etapas. Com ela, mesmo que os criminosos consigam acessar as redes sociais, não terá a segunda senha, que é gerada com a verificação de duas etapas e, portanto, não conseguem invadir as contas.

Outra dica importante é não acessar redes de Wi-Fi públicas ou disponibilizadas em estabelecimentos comerciais. Muitas



“OS CRIMINOSOS COSTUMAM AGIR NO IMPULSO DAS PESSOAS. MUITAS VEZES EM RAZÃO DE UMA PROMOÇÃO IMPERDÍVEL, DE UM RECADASTRAMENTO URGENTE PARA QUE AS VÍTIMAS CLIQUEM EM LINKS, ABRAM SITES E PASSEM DADOS”, FRISA RUY GUILHERME.

pessoas costumam acessar essas redes. Hackers podem acessar essas redes Wi-Fi e utilizando de aplicativos maliciosos para subtrair dados pessoais de quem está conectado na rede.

Sobre compras, o delegado enfatiza que o importante é desconfiar sempre de propostas mirabolantes. Ruy Guilherme diz que quando o preço está muito abaixo, ou o produto está com defeito ou é golpe. “Caso tenha sido vítima de um golpe, a orientação é ligar para o 197 para providências preliminares e registrar boletim de ocorrência. Em caso de clonagem, alertar imediatamente os familiares para que não caiam em golpes. Por fim, não apaguem as evidências de delitos, como conversas. Pelo contrário, procure extrair mais informações dos criminosos”, complementa o delegado.

Vítimas – Entre as vítimas de golpistas, está a primeira-dama do Estado Virginia Mendes, que teve o WhatsApp clonado por duas vezes. O deputado Paulo Araújo e a digital influencer Carla Bora, também tiveram suas contas no aplicativo clonadas. O prefeito de Várzea Grande, Kalil Baracat, também teve que registrar boletim de ocorrência após ter a imagem usada por criminosos. No país, a jornalista

Renata Capucci, a apresentadora Xuxa Meneghel, a atriz Giovanna Ewbank, a cantora Preta Gil e o apresentador Celso Portiolli também foram vítimas do crime cibernético. Em fevereiro, 4 pessoas suspeitas de integrar uma associação criminosa envolvida em golpes praticados por meio de site de compra e venda pela internet foram presas em flagrante pela Polícia Civil. Os suspeitos, dois homens e duas mulheres, foram surpreendidos com dinheiro e cartões relacionados aos golpes e autuados em flagrante pelos crimes de associação criminosa e estelionato.

As investigações iniciaram após a vítima registrar o boletim de ocorrência narrando que sofreu um golpe pelo site OLX. Segundo as informações, a vítima que é do interior do estado do Paraná, viu o anúncio da venda de uma caminhonete Toyota Hilux SW4, com preço abaixo do mercado e após suposta negociação fez transferência bancária no valor de R\$ 170 mil pela compra do veículo.

Somente no momento em que foi ao cartório, as duas vítimas (comprador e vendedor) descobriram que tinham caído em um golpe, uma vez que a compradora já havia transferido o valor para a conta de um terceiro, que não era o vendedor do veículo. ▲

Abdômen definido e “bumbum na nuca”: Métodos não invasivos ganham espaço na busca pelo corpo dos sonhos

Dermatologista Karin Krause Boneti apresenta método HIFEM. Tecnologia permite indução de cerca de 700 abdominais por minuto



Já pensou conseguir fazer 20 mil abdominais em menos de 30 minutos? Sim, é possível. É o que explica a dermatologista Karin Krause Boneti. Aquele sonhado abdômen tanquinho e o “bumbum na nuca” ficaram mais fáceis de ser conquistados, com as novas tecnologias voltadas para o estímulo da hipertrofia muscular.

O resultado parece longe da realidade, quase 700 abdominais a cada um minuto. No entanto, Karin Krause confirma que a tecnologia que proporciona o resultado é explicada pela ciência através do método CM Slim. Trata-se de HIFEM (High-Intensity Focused Electromagnetic).

Karin Krause complementa que a busca pelo corpo dos sonhos, principalmente pela barriga tanquinho e o bumbum definido, se tornou foco para muitas pessoas. Com isso, cresceu a busca por tratamentos revolucionários de contorno corporal em Mato Grosso e os métodos não invasivos também evoluíram.

A novidade em evolução e método não invasivo fica por conta do HIFEM. Semelhante à tecnologia aplicada em aparelhos de ressonância magnética, ela produz um campo eletromagnético intenso e que age profundamente. “Esse campo é focado nos nervos motores centrais, que induzem contrações de alta intensidade em todas as camadas e grupamentos musculares, resultando em hipertrofia e definição muscular”, destaca Karin Krause.

A dermatologista frisa que parece complicado, mas a aplicação é simples. O paciente deita na maca e são colocados aplicadores que parecem pequenas almofadas na área a ser tratada. Neste procedimento são induzidas 20 mil contrações musculares supramáximas por sessão, impossíveis de serem realizadas por meio de exercício físico.

“O profissional regula a intensidade do aparelho de acordo com a tolerância de cada um, as contrações são indolores, mas podem incomodar quando ficam mais fortes”, diz.

Karin reforça que, antes de tudo, é importante consultar um profissional para uma avaliação. Já que às vezes, a pessoa tem interesse em um resultado específico e existem outros protocolos mais recomendados para essas áreas. Ressalta ainda que no caso do HIFEM, o melhor resultado depende de um conjunto de fatores.

“Aliando uma dieta balanceada, exercícios físicos regularmente e a tecnologia HIFEM, a definição muscular é muito mais fácil e tangível”, salienta a dermatologista.



INFORMAÇÕES:

FRÉMISSANT
Clínica de Dermatologia
Rua Baurus. Lt 06, Qd 03,
Condomínio Alphaville, Jd.Itália.
Cuiabá – MT

Drª Karin Krause Boneti
Diretora Médica
CRM: 5360. RQE: 2760
(65) 3653-3361
(65) 3653-6320

Verdade sobre si mesmo

Existe um princípio antigo, retratado por Foucault em aula no ano de 1984, de que 'é preciso dizer a verdade sobre si mesmo', que se relaciona com um outro, muito conhecido, o socrático 'conhece a ti mesmo'.

Isso não é tarefa fácil, em especial pelo fato de que se precisa da figura de um outro, que seja sério ou séria e que tenha profundidade em suas reflexões. Pode ser um professor, filósofo ou amigo, mas verdadeiro, amadurecido pelo tempo, tomando-se cuidado com as armadilhas da mente.

Lembrem-se de Demétrio (citado por Foucault), o Cínico, que era o conselheiro de Thrasea Paetus, um homem importante na vida política romana em meados do séc. I, que suicidou, sendo assistido por ele até o derradeiro instante, dialogando sobre a imortalidade da alma.

Esse outro, conselheiro, de livre escolha, cuidadosa, por quem quer 'dizer a verdade sobre si mesmo', terá o papel de discernir a alma, as paixões e afetos. Acima de tudo, não pode ter melindres em dizer a verdade ('parresia'), coragem deve tomar-lhe por atributo.

Esse 'parresiasta', de fala franca, apontará as contradições, erros e inclinações do interessado em se conhecer da própria mentira e falsidade, tão naturais aos que pensam já saber de tudo e de tudo, palpitam. Uma espécie de diálogos socráticos em pleno século XXI, dos quais vence a verdade.

Ao expor seu pensamento sem nada dissimular (Demóstenes, Primeira filípica, cit. Por Foucault in A Coragem da Verdade, trad. de Eduardo Brandão, Martinsfontes), é provável que o 'parresiasta' veja diante de si alguém em fuga, fraco, e que pode tomar-lhe por desafeto.

Não importa, deve dizer tudo, toda a verdade.

Parafraseando a Euclides da Cunha em Os Sertões ('Estamos condenados à civilização'): o descobridor de si se condena à verdade. E não há coragem mais doída e aterrorizante que a aceitação das próprias limitações. Não adianta, também, acertar no diagnóstico e errar na causa. Esta pode ser psicológica, vaidade excessiva, falta de um certo equilíbrio entre o ego e o superego. Disso resulta nos falsos intelectuais e literatos. Pessoas sem o necessário talento, mas fogosas em vender uma falsa imagem. São os idiotas ganhando o mundo, voz, pela internet (Umberto Eco).

A biografia de alguns é uma farsa, apesar dos títulos acadêmicos. As pulsões não podem se transformar em criatividade, antes, devem ser

depuradas pelos modelos científicos existentes para se chegar a um resultado satisfatório no campo da verdade.

É preciso dizer a verdade sobre si mesmo, porque a vida é um processo em construção que muito provavelmente se acaba com o fim da existência; e, se continuar para além dela, será sem o corpo passageiro, finito.

Disso resulta numa outra verdade, saber escolher os amigos, os 'parresiastas' que tão frequentemente chama a todos à reflexão sobre si mesmos. A camaradagem e uma tal educação não podem servir para escamotear a realidade.

Assim, considerando a excelência de certos ditados populares, não há parto sem dor, ainda que exista a anestesia social (hipocrisia) para aliviar a tristeza em se vê desnudado. É por aí... ▴



GONÇALO ANTUNES DE BARROS NETO tem formação em Filosofia e Direito, autor da página Bedelho.Filosófico no Facebook e Instagram e escreve aos domingos em A Gazeta (bedelho.filosofico@gmail.com).



- **CORTES PERSONALIZADOS**
- **EVENTOS**
- **BUFFET COM CHURRASCO**
- **ACEITAMOS ENCOMENDAS**



DELIVERY:

(65) 99363-5706

(65) 3027-7094

Rua Brigadeiro Eduardo Gomes,
482, Praça Popular, Cuiabá - MT



Arquitetura e crianças: combinação vira aposta de profissionais para atender necessidades dos pequeninos

Grupo Fernando Perez tem se destacado na escolha de arquitetos com uma variedade de produtos e garantido sucesso dos projetos



ALINE ALMEIDA

Quase toda criança, em algum momento da vida, gosta de brincar de construir casinha. O quarto, a cozinha, a sala, tudo nos mínimos detalhes. Por mais que trate apenas de uma brincadeira, a criança projeta na sua pequena construção, a casa dos seus sonhos. Na maioria das vezes, essa brincadeira de criança é levada no nosso íntimo para a vida inteira. Carregamos o desejo daquele espaço perfeito projetado em nossa imaginação.

Pensando neste universo maravilhoso de ser criança, a arquitetura tem cada vez mais inserido os pequeninos na hora de projetar um lar que contemple as necessidades das crianças. É o que a arquiteta de Lucas do Rio Verde, Janine Giroto, tem proporcionado em seus projetos.

Afinal, já imaginou morar em um lugar que você sinta a pureza e a leveza que trazem uma criança? Acima de tudo, que possa incluir, em todos os aspectos, os pequeninos. Sim, na hora de escolher a decoração da casa, as crianças também podem fazer parte das decisões.

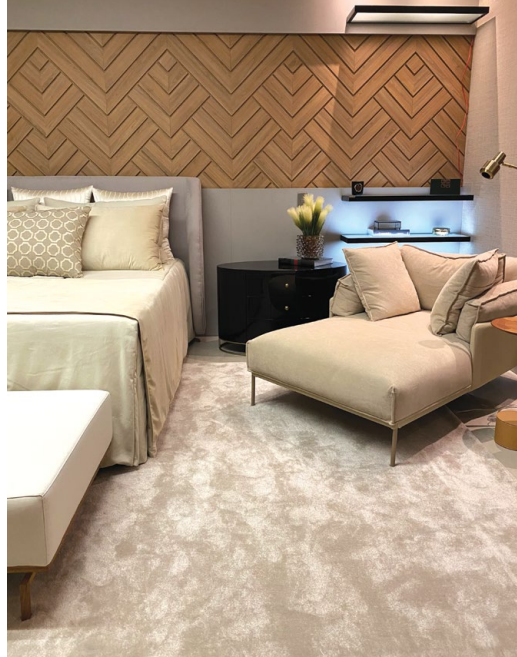

As crianças estão cada vez mais no foco de interesse dos profissionais da arquitetura, porque os pais querem fazer casas funcionais, que abriguem as necessidades dos pequenos. Os projetos incluem espaço gourmet, sempre ao lado da brinquedoteca. Suites com closet e banho individual, sempre com bancada de estudos e televisão. Tudo para que o filho seja atendido em suas necessidades.

Para fazer esse sonho cada vez mais real, o Grupo Fernando Perez (Casa Papel, Casa Cortina e Casa Rug) tem se destacado com a oferta do que há de melhor em decoração. Sendo referência para todo Brasil e ainda em projetos fora do país.





Eduardo Riva e Gabriela Brunetta ficaram noivos com o casório para Maio de 2022



Os amigos **José Ricardo Oliveira** e **Elga Figueiredo** com o casal **Rosane Montana** e **Rosário Casalenuovo** em noite regada a gin no Haru Oriental

CONSTRUÇÃO...

Independente dos autos e baixos em números da Pandemia que afetam diferentes segmentos econômicos, o setor da construção civil segue aquecendo o ramo da arquitetura e design. Lojas de materiais de construção chegaram a dar falta de produtos básicos, enquanto linhas de alto padrão seguem despontando, assim como profissionais do setor cada vez mais disputados. Dizem que os principais fatores deste fenômeno está o comportamento da A-B, que impossibilitada de gastar com viagens, acaba por investir em seus ambientes domésticos.



Em Chapada dos Guimarães, **Otávio Cunha** e **Murilo Albernaz** recebem a cantora **Vanessa Jackson** em sua Pousada Vilaggio após show no Paradinha Vilaggio



Com o diretor do Hospital São Lucas, o médico **Marcelo Machado**, o prefeito **Léo Bortolin** e sua **Ester** acompanham a visita do governador **Mauro Mendes** na entrega de novos leitos de UTI destinados a Covid em Primavera do Leste



Os irmãos **Carlos Eduardo** e **Renato Vasconcelos** inauguraram seu novo Detroit Steakhouse na Avenida Mato Grosso com ambiente customizado pelo artista plástico Rafael Jonnier



Comunicador em Primavera do Leste, **Christiano Coelho** também é consultor de marketing, promotor e editor do site www.circuitochic.com.br. **SIGA:** @christianocoelho e @circuitochic



Ex-colunista de Primavera do Leste, **Wanda Hack** encontra o amigo DJ **Vasco Neves** em noite entre amigos na capital, onde vive há anos



Sucesso com suas consultorias, buffets personalizados e menu da Bertolini Massas, o chef **Diego Bertolini** aqui ladeado pelos experts **Renato Herzmann Carioni** e **Laurent Suaudeau** em dias de aperfeiçoamento em São Paulo



Em Balneário Camboriú a publicitária **Fabiana Totti** encontra a advogada **Tatiane Sebreusk** e **Rosane Barzotti**, que fez história no jet-set de Mato Grosso com sua lendária Festa Impackto que levava gente bonita e badalada de todo estado para Primavera do Leste no início dos anos 2000

Novo romance de Lourembergue Alves promete prender leitor do início ao fim

Alves traz a história surpreendente de uma menina que faz de tudo para conhecer suas raízes e leva leitor a viajar na trama



O menino, natural das cercanias do nascedouro do rio Paraguai, numa região garimpeira de Mato Grosso, tornou-se pedra preciosa da nossa literatura. O imortal, que ocupa a cadeira 6 da Academia Mato-Grossense de Letras, Lourembergue Alves já escreveu mais de 19 mil textos. Agora nos presenteia com seu novo romance: *A Flor de Lótus e o Calar do Silêncio*.

Só de livro Alves escreveu 17, dos quais 11 são sobre política e 6 romances. Ele não para: está concluindo um livro de poemas e mais um romance. Sobre a nova produção a sair do forno, “*A Flor de Lótus e o Calar do Silêncio*”, Lourembergue conta que ideia surgiu de um outro que eu estava escrevendo: “1967: sublegendas,

conflitos e quase impeachment”.

O escritor conta que, durante a pesquisa, surgiu a ideia de fazer uma obra romance, trazendo coisas que tinham ficado de fora do texto daquele livro. A história contada no novo romance passa em três cidades diferentes. A primeira, o Rio de Janeiro, no bairro de Bonsucesso, onde a protagonista nasceu e vivia.

Maria Conceição completaria quinze anos de idade. Seus pais, por mais de uma década, planejaram e economizaram para lhe dar a tão badalada festa, o evento-ritual de passagem de menina para mulher. Ela, porém, tinha outro plano. Viajaria, em companhia da tia, para Colônia, na Alemanha, de onde o bisavô saiu em direção ao Brasil. Ele fugia do nazismo e, ao chegar ao seu destino, deparou-se com o Estado Novo de

Vargas. Sobreviveu. Constituiu família. Faleceu sem ter tido tempo para conhecer os netos.

Décadas depois, um de seus netos foi perseguido e teve a vida ceifada pela ditadura burocrático-militar. Acontecido que os próprios familiares tentavam não se lembrar. Talvez por temor, vergonha ou “sei lá o quê”. Certeza, contudo, só tinha uma: o esquecido era parte do vivido pela família. Por isso, não tem como escondê-lo por anos a fio.

Uma foto, logo retirada do álbum de fotografias, despertou a curiosidade de Maria Conceição. Curiosa, buscou respostas fora de casa. Visitou museus e arquivos. Passou a ouvir os sussurros do vento da história, até que, um belo dia, o esquecido veio à luz, tornou-se visível, revelou-se bem à sua frente, assim como a flor

de lótus, que surge sobre as águas e se abre com os primeiros raios de sol.

“A família escondia tudo isso de Maria Conceição. Mas ela, com a ajuda de um professor de História, foi montando o quebra-cabeças até chegar ao resultado que desejava. A chave de tudo era uma mulher da família, mas seus pais escondiam dela a existência. O final da pesquisa é surpreendente. Tanto para Maria Conceição, quanto para o leitor”, complementa o escritor.

O autor

Lourembergue Alves nasceu nas cercanias do nascedouro do Rio Paraguai, numa região garimpeira. Aos quatro meses de idade, deixou Alto Paraguai (MT) e passou a morar em Nortelândia (MT). Cresceu em meio à aventura de homens que procuravam o que não guardaram entre barrancos de cascalhos e córregos, movidos pela esperança de encontrarem a sorte grande, e mal podiam acompanhar o crescimento de seus próprios filhos. Ele, então, passou a dividir seu tempo de garoto com o grupo escolar, a Igreja e o campo de futebol. Foi para o antigo Ginásio Gustavo Dutra, em São Vicente (MT). Estudou no Liceu Cuiabano e em São Paulo. Reside, atualmente, em Cuiabá (MT). Articulista do jornal A Gazeta, comentarista político da rádio Vila Real e do programa de TV Opinião (TV Pantanal, canal 22), é estudioso da política e do jogo político e professor universitário. Ocupa a cadeira 6 da Academia Mato-Grossense de Letras, cujo patrono é Francisco José de Lacerda e Almeida. Já escreveu mais de 19 mil textos, entre os quais artigos científicos para revistas especializadas. Publicou contos em antologias diversas. ▲

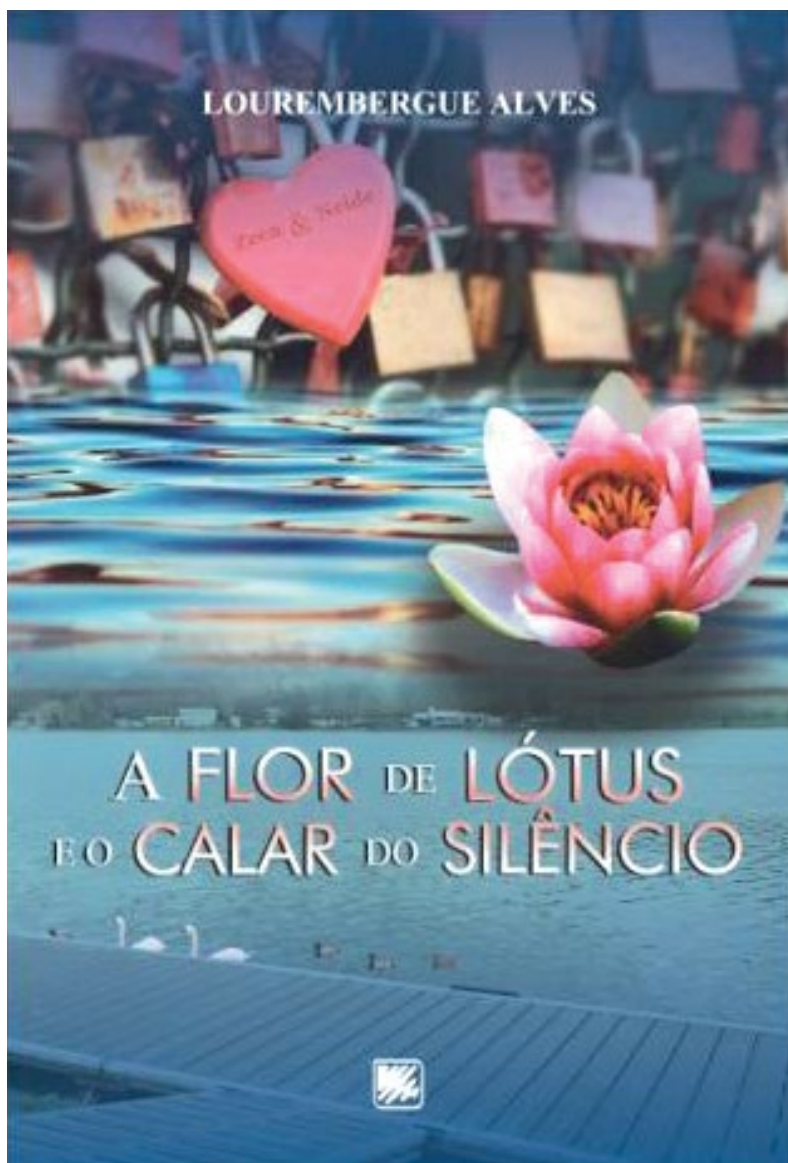

Principais livros solo publicados:

1967: Sublegendas, Conflitos e Quase Impeachment

O Laranja, Camélia e Flores no Jardim

Destituição e Recondição: Os Partidos como Trincheiras e Meios das Oligarquias Locais

Papoulas, Remorso e Sombras nas Gerais

A Cereja, o Sanga e o Pampas

A Sacada: Como Janela Para Olhar o Pretérito

O Rádio no Tempo da Radionovela

Caetanada: Violência e Luta Armada Como Estratégia de Obtenção e Manutenção de Poder

O Último Cruzado da Nossa Colonização

Violência Generalizada

É impossível superar a violência com mais violência. Como já afirmou o Papa João Paulo II, “a violência destrói o que ela pretende defender: a dignidade da vida e a liberdade do ser humano”.

Há uma sensação de barbárie no ar. A repercussão dos casos de violência no país tem assustado tanto pela quantidade quanto pela forma cruel que vem ocorrendo. Crianças, adolescentes, mulheres, homossexuais, andarilhos, crimes raciais ou de ódio, ataques por mero prevaletimento ou mesmo violência no trânsito tem sido uma constante no noticiário.

Mecanismos de controle formal ou mesmo os ativistas tem levantado bandeiras de conscientização e mesmo assim não tem inibido tais brutalidades. Há uma ineficiência generalizada nas tentativas de diminuir ou barrar as práticas. Fácil entender; o crime no Brasil não tem penas severas e educativas. Mas esta não pode ser a única explicação. A cultura da violência como solução de conflitos chegou no Brasil principalmente pelos europeus. Andrew Schneider disse que “a violência é uma questão de poder. As pessoas se tornam violentas quando se sentem impotentes”. Tanto que após anos ainda assistimos pessoas enaltecendo pais que educaram ou educam filhos a base de “surras”. Mesmo sabendo que até no adiestramento de animais não se usa mais a agressão.

Soma-se a isso tudo o enjaulamento provocado pela vida urbana, a insatisfação provocada pelo consumo enquanto forma de vida moderna, a ausência de atividades

esportivas ou formas de extravasar as energias, o medo constante de perdas afetivas e patrimoniais e o recrudescimento das regras de circulação provocado pela pandemia. “A violência faz-se passar sempre por uma contra violência, quer dizer, por uma resposta à violência alheia”, Jean-Paul Sartre.

Se não fomos educados nem para viver colegiadamente, imagina confinados, enjaulados e sob o império da vida coletiva? Temos uma defasagem educacional e cultural enorme que nos empurra para o egoísmo e a solidão do “faça você mesmo contra tudo e contra todos”. Vivemos em bolhas e a maioria não tem sequer expectativa de vida ou de futuro, o que torna combustível para o conflito. Daí para a violência é só uma questão de oportunidade.

Há junto a tudo isso uma irresponsabilidade autorizada no país por autoridades constituídas através do “nós contra eles” formulado por esta política binária que se formou a alguns anos como forma autorizativa para a violência, ataque às instituições, ataques às pessoas, ataques virtuais através das redes sociais, patrulhamento político, gravações e pilhamento através dos vídeos de celulares e exposição pública. Eleição de pessoas vazias e bravateadoras é uma constante. Na guerra quem tem menos armas ou é mais fraco sai machucado ou é morto!

Como afirmou o padre Antônio Vieira, “amor e ódio são os dois mais poderosos afetos da vontade humana”. A correção desses rumos passa por governantes mais responsáveis pelas suas palavras e atos, mas passa também pela

colaboração de uma educação que vá além da escolarização e da inclusão. Passa por uma educação amorosa e efetiva, pois precisamos entender que “a violência é sempre terrível, mesmo quando a causa é justa”, como afirmou Friedrich Schiller.

Embora sabemos que a péssima educação carrega o estigma de ser culpada pela desigualdade e pela violência. Mas não podemos esquecer que a corrupção é fruto de nossa cultura do jeitinho. Da nossa hipocrisia, incoerência e ganância. E isso não é culpa da educação, isso é responsabilidade governamental e institucional. O Brasil e o brasileiro têm jeito, o que não tem jeito é a forma como muitas autoridades fazem com a vida dos brasileiros.

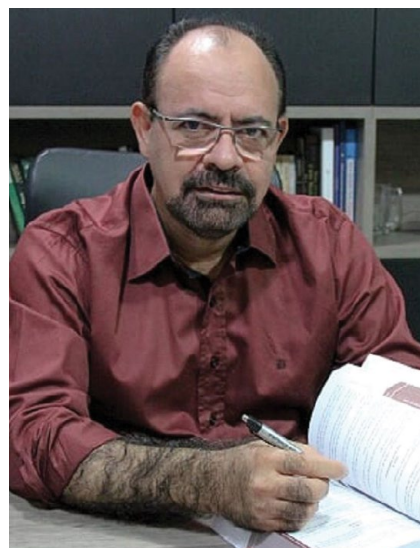

JOÃO EDISOM DE SOUZA é Articulista, Professor de Ciências Política, Consultor Político, Gestor de Comunicação, Imagem e Crise, Comentarista político

A pandemia não acabou. Não feche os olhos para ela.

Não é ignorando um problema que ele vai desaparecer, ainda mais quando se trata de uma pandemia. A Covid-19 já tirou a vida de mais de 250 mil pessoas no Brasil. A vacinação está no começo. Portanto, a melhor maneira de lutar contra o vírus ainda é a prevenção.

Prevenir-se é cuidar de você e de quem você ama.



Use máscara o tempo todo ao sair de casa



Ao tossir ou espirrar, cubra a boca e o nariz com o antebraço



Respeite o distanciamento social



Não toque olhos, nariz e boca



Higienize sempre as mãos com água e sabão ou álcool em gel



Se tiver febre, tosse e dificuldade respiratória, procure assistência médica





OLHA QUE COISA
MAIS LINDA, QUE
VEM E QUE PASSA...

RIVENDITORI
AUTOMOBILI



ESTÉTICA AUTOMOTIVA RIVENDITORI

SEU CARRO VAI INSPIRAR MUITOS ELOGIOS.

A Rivenditori já é referência no mercado automotivo de Mato Grosso e tem serviços especiais de estética para cuidar da sua máquina com os profissionais mais qualificados.



**CABINE
USI ITALIA**



ESPELHAMENTO



**PINTURA AUTOMOTIVA
COM TECNOLOGIA
DA FÓRMULA 1**



**POLIMENTO
AUTOMOTIVO**



VITRIFICAÇÃO



OXISSANITIZAÇÃO



**HIDRATAÇÃO
DOS COURO**



**HIGIENIZAÇÃO
INTERNA**



LAVAGEM A VAPOR

Agende seu horário: 65 2129 5693 65 99689 3221 | www.rivenditori.com.br
AV. MIGUEL SUTIL, 9799 - DUQUE DE CAXIAS - CUIABÁ, MT